民國日報

中華民國十三年八月十八日（即舊歷七月十八日）（星期一）

THE REPUBLICAN DAILY NEWS

電話四千八百十六號
第三千零六十號
今日六張售大洋三分

定報章程 全年九元半年五元三個月二元七角歐美每埠全年二十元半年十二元以上埠照大洋計算寄費在內郵票九五折計算

廣告刊例 特等新聞下端五行起碼每日每行四角五分 頭等二行起碼每日每行大洋一元四角後幅三行起碼每行七角短行每字一分英寸二方寸起碼每寸每日五角

本館開設在山東路（即望平街）D字一六三號

學生總會同樂大會

中華民國學生聯合會第六屆代表大會准於本月十八日晚七時假座西藏路寧波同鄉會開同樂大會歡迎各界惠臨

德國柏林大學醫學博士 英國倫敦皇家醫院醫生 王浙聲醫生

統治內外科小兒科婦女科眼耳鼻喉科花柳皮膚病科時疫病科及一切疑難諸症備有多種英德新式儀器及最新之藥品根治病原注射時疫血清及德國六〇六毫無痛苦 診所愛多亞路大世界正門對面浙聲醫院 門診上午十時至十二時下午三時至九時 出診上午十時前五時後 診金一元二角 特別號加倍 電話中央八四七三

大夏大學招考男女新生

本校添招本科一二級（文理教育商四科）插班生預科一年級及二年級學生 報名（時期）八月四日起二十日止（地點）（一）望平街民國日報社（二）法界貝禘鏖路（即南成都路）美仁里二十四號樓上（三）白克路上海公學（四）宜昌路一二五號本校（手續）隨帶報名費二元四寸半身照片一張履歷書或證書 試驗（時期）八月二十一日起二十五日止（地點）白克路上海公學（科目）本科及預科二年級按照投考人程度成績指定科目試驗預科一年級國文英文初等代數平面幾何理化史地 簡章附郵票一分向各報名處函索 大夏大學招生委員會啓

開印預約

王念孫 讀書雜志
廿二史劄記
百大家批評 新體註釋 古文辭類纂
王先謙 漢書補註
業已付印 函索樣張 附郵一分 即日詳布
上海 文瑞樓 發行

萬國貿易公司開幕

昨日為本公司開幕之期深蒙紳商各界中外來賓蒞臨指導并承厚貺曷勝榮譽之至竊恐招待不周為特登報鳴謝藉伸謝忱

營業種類 進口 出口 保險 信托 印刷 營業 編輯 工程

營業部（門沽） 大廉價一星期

本公司自籌備迄今悉心經劃始得日臻完美 自製化裝用品搜羅環球貨物花色繁多不及詳載日來外埠批發紛至沓來已可概見茲為推廣營業起見於公司之下層零沽部特別大廉價一星期並有贈品奉送藉答惠顧諸君之雅而為提倡國貨之實敢請全國同胞惠臨一試始知言之不昧也

法大馬路西新橋街轉角營業部謹佈

上海中央儲蓄會開獎號碼登在本報第四張請閱者注意

介紹 德國柏林大學醫學博士 同德醫學專門學校教授 王景陽

吳興王博士宗汾歷充寶隆醫院柏林皇家醫院微堡醫院來因醫院醫生經驗宏富今夏自德回國用特介紹 診所白克路念七號寶隆醫院隔壁 電話西四九二一 九時間門診下午三時至五時出診除門診時間外 介紹人德醫張近樞 黃勝白 沈雲扉 陳一龍 黃鐘 周景韓 盛濟於全啓

清心兩級中學暨附屬小學校招考新生

（考科）國文 英文 算術 社會科 體格檢驗（年級）初小二三四 高小一二 初中一二三 高中一 普通科 商業科 考期陽歷九月一日星期一上午九時至下午四時（報名）報名時交報名費一元錄取學費內扣除不取概不退還（附告）校中置備午膳（章程）函索面索均可（校址）上海大南門外陸家浜

遠東商業專門學校招男女生

本校經教務會議決本科加增一年修業本科四年考試及格由教授五人保薦經全體教授三分之二通過者得授商學士學位現在本校及漢口輔德中學招考公司管理系銀行理財系本科及中等部各級新生即日起報名考試八月二十四日上午九時 章程函索即寄 本校遠東週報每期附郵票二分即寄 校址上海威海衛路成都路西 電話西四一九〇

上海大學加攷新生廣告

近因各地學生紛紛以敝校攷期太遲要求期前加攷敝校行政委員會因決議於九月一日二日加攷一次希投攷諸生注意 校長于右任

上海大學招考男女生

本校本學期大學部文藝院之中國文學系 英國文學系 及社會科學院之社會學系 政治學系 經濟學系 商業學系 教育學系各招新生一班 專門部之美術科招收新生一班 中學部之高級中學 初級中學各招收新生兩班 又原有之高中初中及英算高等補習科各班招收插班生 考試第二次為九月十五十六兩日 第三次為九月廿四廿五兩日 報名自六月十六日起 試驗費二元 隨帶最近四寸半身照片及文憑或轉學證書 函索簡章者須附郵票四分 索本校一覽者須附郵票十五分 空函恕不作覆 地點在愛文義路西摩路本校 校長于右任

大同大學招考

本校現招 大學本科及預科（文理商教育） 英文專修科 數理專修科 中學各班 報考者於考期前到上海滬杭車站北首本校填寫報名單（或先期函索報名單依式填寄）呈繳文憑證書及最近所攝四寸半身照片隨繳試驗費一元證金五元 考期 陽歷八月廿六日（即舊歷七月念六日）上午九時起按照所學程度分別試驗共試兩日 詳章及報考須知函索即寄 校長胡敦復啓

汪金波為姪德新領取博文中學助學金聲明

姪孫德新畢業於蘇州博文中學並將考取上海復旦大學理科一年級茲蒙母校授章供給四年大學膳宿費從此當竭力勸勉期副母校栽培之初衷用先登報聲明以誌感謝 汪金波啓

上海工商友誼會設立 工商中學招生

（宗旨）提倡工商教育造就工商人才以應社會國家之需要（學制）高中三級 初中三級 預科一級（考試）隨到隨考（免考）有中小學文憑者或相當程度得免考入預科（義務）清貧子弟無力向學者經本校調查確實得免學費（報名）老西門內關帝廟後面紅欄杆街鈞康里本校或山東路金隆街工商友誼會總部（外埠報名）各地工商友誼會支部（章程）函索即寄

校董 胡漢民 張溥泉 邵力子 楊滄白 焦易堂 葉楚傖 錢龍章 蕭坦初

復旦大學招生

（一）年級與資格（甲）大學部文理商三科一年級新生須有中學畢業文憑（乙）中學部新制初中一年級新生二三年級插班生舊制三四年級及特別商科插班生（二）考期及地點 陽歷八月二十五號二十六號二十七號九時起在本校中學部逕試三天由校供給午膳（三）考試門類 詳載「投考須知」報名者可以索閱函索者寄郵分二分（四）投考手續 具四寸半身照片及手續費二元於八月二十三日下午五時前至海格路本校中學部監學處報名倘通函報名可先期索取報名單（一）索閱章程提要須致函本校中學部監學處詢問考試事件應投函招生委員會否則不覆（二）報名逾時或手續不完全者一概不准與試特此預告希勿自誤

上海廣肇公學通告

本校定於八月二十三號上午八時半試驗新生二十五號開學九月一號正式上課 寄宿生早已額滿中學小學及幼稚園各級尚有餘額 舊生應納各費須於上課前憑單交往寧波路廣肇公所帳房照收當即發還正式收據及上課憑證 各費未清暫停上課 校址 北四川路橫浜橋福德里

北京國際大學招考男女生

（科目）大學預科文法商專預法律政治經濟及銀行外國語新聞學各專修科（校址）在北京交道口大街圓恩寺胡同十六號 章程函索附郵票三分即寄 駐滬招生委員處在法租界霞飛路二八一號道路協會 駐滬招生委員長 鄧潔民 吳山 啓

上海麗澤中學招生

名額 高中文商科各三十名 初中一二三四年級各三十名 男女兼收
報名 即日起考期前一日止 隨繳考試費一元 寄宿生二元
試期 陽歷八月二十八日（即陰歷七月廿八日）上午九時起按照程度分別試驗
校址 寶山路東橫浜路十四號 本校詳章函索附郵
校長 樓守光

民國女子工藝學校續招生

班次 工藝本科專科 初中一二年級 小學部一二三四五六年級 特別選科
報名 新重慶路慶餘里本校（詳章附郵二分）
攷期 八月二十日起隨到隨考
試驗科目 常識 國文 英文 算術
開學 八月二十三日
教務長邵仲輝 總務長卿霽青 宦賦權 校長周雲濮 全啓

蘇州博文中學第十四屆招生

（名額）初中一二三年級各三十名 高中工科一二年級 儘及格者錄取 女生有相當程度者亦可投考 八月念四日（校址）蘇州賽兒巷（報名）外埠可函本校 如索章程須附郵票一分 注意 本校為鼓勵學生起見除將本年度高級中學畢業生名列前茅之汪德新蔣貴麟兩名進業大學四年全年學膳宿費逐年由校撥助外以後仍每年資助前列一名以宏造就

勤業女子師範學校續招新生

本校招考第三十屆新生除師範科高級普通兩級二三年級初高兩級小學各級插班生外普通師範高級師範職業教員養成科補習科初級中學均招新生 考期八月二十日（陽歷八月二十日）地址（上海西門方浜橋）函索章程須附郵票二分 招生委員開處 蘇州包衙前蔡宅 成大律師事務所 無錫振秀女學 常熟花園浜章元鳳君處 溧陽南

校長朱劍霞 教務長吳山同啓

校董 徐謙 王正廷 朱慶瀾 江亢虎 柏文蔚 黃弈住等

浙江美術專門學校招生 插班新生

中國畫科西洋畫科各四十名 圖畫音樂科三十名 圖畫音樂科二年級插班生各十名 添設普通師範科一班四十名 以上各科均男女兼收 報名自即日起 考試日期九月五六七三日 校址杭州運司河下 函索詳章附郵票三分 校長林求仁啓

因宜打字專科學校招男女生

本校首先創設打字專科已歷十數年其手法精捷功課完善教法優良久為各界所公認故歷年造就人才不鮮成績卓著堪為滬上各校冠爰備最新通用機器百餘座樣式之多為各校所未有課堂宏大空氣通暢大電風扇之多猶其餘事也曾在本校畢業現供職於各機關洋行及當教員者不少欲謀職業之捷徑者盍興乎來 本校並能介紹職業 欲閱詳章來取 虹口西武昌路大街三四九至三五一號

中國女子體育學校招生

本校自前清光緒三十四年開辦迄今十餘年畢業凡十六次學生達千人前屆遠東運動會及今年蘇省童子軍會操獲有優美成績現擬招考第十八期新生有志入校者即來報名考驗可也開學原定八月念四日現因修葺新租校舍緩至八月念八日開學 章程附郵一分即寄 校址上海提籃橋倍開爾路 校長華豪吾啓

楊德甫妻楊羅明清啓

閱十六日民國日報張子餘啓事還汙揑造與氏談話此種甘心昧良之言論計可查亦復可憐查張之次降共產黨以鄂工聯會名義赴粵經該會委員長陳君天任上海民國日報聲明取消其資格今猶忝不知恥自稱顧問不知其與京漢路問題有何關係有何責任且更將陳獨秀曲為牽出此實共產黨慣假京漢路問題招搖之鐵證不惟其個人乘機獻媚而已也氏日來曾往工聯會尋張者未見其形影今復自晨至午（十七）坐等半日又避而不見孫君庸武且聲稱此事與渠毫無關係誰肯作證妻君伯棠周君無為時均在坐於此足證張之揑造情虛也總之氏十五日登報之言並非與公平社對質者係欲各方當面質其十六日捏造之稿到底歸何人負責雅不願常作無味文字之周旋仍待公平社本其十二日宣言速將徐錫麟張子餘尋出以法律解決之否則該社係自願負揑造之責也特啓

南洋路礦學校改組 東華大學招生

本大學定於八月三十日起招考大學土木科一二年級商科一年級及附屬中學高級第三年工科第一二三年商科及高級第一二年並初級第三年新生及插班生 招考簡則須附郵票三分 校址上海英租界康腦脫路小沙渡路西首十八號 校長朱文鑫啓

山東濟寧商埠甲種債券第七號大獎號碼露佈

第一等獎 第零九二一九號 杭州升元經募
第二等獎 第三五四二六號 杭州升元經募
第三等獎 第零八四七九號 紹興元利經募
第四等獎 第零五八二二號 甯波華美利經募
第五等獎 第零七九五七號 上海善利全分號經募

有病方知健是仙

凡人到有病的時候 方知道健是神仙 已經遲了 何不在健而未病之先 防衛珍攝 使他不要成病 那纔是上策哪 譬如一個人在有錢時候 不知節省 任意揮霍 一旦金盡 悔不當初 於事何補 所以凡是傷風咳嗽痰喘氣急等症 初起之際 不可忽視 須防其成為肺癆 倘至既成之後 不勝其苦 再羨慕到健之如仙 豈不是悔之莫及麼 這樣說來 甚麼是治咳嗽痰喘的靈藥呢 要數本藥房新發明的痰敵藥片是亙古所無的聖品了

痰敵 主治 新久咳嗽 老積頑痰 痰迷痰塞 哮喘氣急 肺癆肺癰 痰核痰塊 喉痞失音 倒嗓咯血

價目 每瓶一元 每打十元

總發行所 上海四馬路 中西大藥房

分發行所 本埠 各大藥房 先施公司 永安公司 中西大藥房 外埠 各大藥房 國外 香港瑞昌西藥行 南洋各屬會豐商店

教育部審定

商務印書館

最新編印

初級中學和簡易師範用書

各書完全新編，取材至現代爲止，業已出齊，編輯者有各科專家，大學教授及中學師範教師，所以最有値價，最爲適用。

〔混合編輯的〕

新學制初級中學教科書

國語教科書	全六册 出齊	前三册各三角五分 第四册四角五分 第五册五角 第六册八角
公民教科書	全三册 已出二册	每册三角
歷史教科書	全二册 已出齊	每册四角
地理教科書	全二册 已出齊	上册四角 下册七角
自然科學教科書	全四册 已出二册	第一册四角 第二册六角
實用自然科學教科書	全四册 已出三册	各六角
混合算學教科書	全六册 已出三册	每册六角
英語讀本文法合編	全三册 已出齊	第一册六角 第二册八角 第三册一元二角
樂理教科書	全六册	第一册二角五分
唱歌教科書	全六册	第一册八角
風琴教科書	全一册	一元五角
圖畫教科書	全六册	第一册五角
手工教科書	編印中	

〔分科編輯的〕

現代初級中學教科書

國文	全六册	前三册各二角 後三册各三角
本國史	全三册	上册六角 中册四角 下册五角
世界史	全二册	上册二角半
本國地理	全二册	上册六角
世界地理	印刷中	
礦物學	全一册	四角
動物學	全一册	四角
植物學	全一册	四角
生理衛生	全一册	七角
物理學	全一	七角
化學	全一册	六角
算術	全一册	八角
代數學	全二册	各六角
幾何	印刷中	
三角術	全一册	四角
英語	全三册	第一册四角 第二册五角
英文法	全二册	第一册七角
水彩畫	全一册	六角

〔簡易師範用的〕

現代師範教科書

教育學原理	全一册	四角
教育史	全一册	四角
各科教學法	全一册	四角半
學校管理法	全一册	三角半
小學行政及組織	全一册	五角
教育心理學	全一册	三角
倫理學	全一册	二角
簡易哲學綱要	全一册	四角

▲混合編輯的初中用書有十三種五十六册

▲分科編輯的初中用書有十八種三十一册

▲簡易師範的用書有八種八册

樣本及目錄　承索即寄

英語週刊　十年紀念　發售特價　每册二分半　全年一元　陽歷本年年底截止

中華書局出版

新學制

小學高級適用

文言教科書

學制初更。各地高級小學所用各教科書。仍有沿用文言文。採取舊本者不惟新舊學制年限不同。難於通用。抑且教材內容與時代潮流大半不合。本局應時勢之需要。根據新學制高級小學二年編制。發行文言文之各教科書。內容嶄新。文字平易明白。實爲未改語體文者最適用之書。

國文讀本	四册	各一角
（國文讀本）教授書	四册	各三角
文體歷史	四册	各八分
（文體歷史）教授書	四册	各三角
文體地理	四册	各八分
（文體地理）教授書	四册	各三角
文體理科	四册	各八分
（文體理科）教授書	四册	各三角

各書特售七折

（甲185）

開學用！

儀器文具　原版西書

時局開學敝局新到大批文具儀器自來水筆鉛筆墨水以及歐美原版西書種類繁多定價克己如承採購無任歡迎

上海中華書局謹啓

（甲209）

言論

商團與政府

▲論廣東商團械照不符事

商團的本身，並沒壞處，有時爲商人自衛計，也有提議的必要。廣東商人所辦的商團，原是政府所承認而且勖勉有加的；在開始組織時，政府非但不干涉，且曾加以訓勉；最近，大元帥召集商團全部，除舉行授旗禮以外，又有很懇摯的訓說；所以從廣州商團開始組織起直到現在，政府始終以誠意相待。

然而一方儘允許商人自衛，一方也自有政府的職權。商團是握了槍的，非別項結合可比，政府當然有權制止或指揮，在政府行使其正當的制止或指揮的權力時，商團有絕對服從的義務；明白得這一點，商團才是法律上所承認的自衛團體：若只知用商團的名義，來積蓄實力，蔑視政府職權，甚至聽一二人的意旨，作出軌運動，可怨不得政府要來制止了。

這次截留哪威船軍械案，大元帥的演說，省署的布告，一方面承認商人自衛，一方面堅守政治紀律，凡是明白事理的商人——和一切明白事理的人，當然能認識政府態度的公正。但在商團方面——或者只是一兩個想利用商團的敗類，實在有不少可注意處；日期不符，械數不合，已經是很大的病症。政府因此，行使權力，加以制止，若然不制止，廣東商人試閉眼一想，私運槍械，如潮而進，刦錢買械，恃械刦錢，循環不已，廣東人還有命可活嗎？——尤其是商人。

所謂商人，該放明白些——政府截留那威軍械，是保護良善的商人，杜絕市廛的從患，絕不是慣造謠言者云云——懷疑商團的。（楚傖）

電訊

國民黨之民族主義·有兩方面之意義：一則中國民族自求解放·二則中國境內各民族一律平等·

國民黨第一次全國代表大會宣言

大元帥續講民生主義

十六日廣州電　大元帥十七日仍在廣東大學講演民生主義·

國民黨廣州市黨員大會

十六日廣州電　國民黨廣州市黨員·昨在廣大大禮堂開大會·孫科主席·重要議案三件·(一)陳廉伯借商團名義私運軍械案·認陳有謀亂嫌·請大元帥處分·(二)沙面工潮外人悔約案·議決援助工人·(三)中央銀行成立·先發紙幣三百萬·準備金確實·議決一律通用·

沈鴻英電告將來粵

十六日廣州電　沈鴻英電某要人·效忠帥座·始終不渝·不意謠諑紛紜·現擬即日啓程來粵·剖明心跡·

孫胡寇粵說全係謠傳

十六日廣州電　孫傳芳胡景翼寇粵等說·全係謠傳·北江全無敵踪·

陳逆私設法院無効

十六日廣州電　大元帥令·司法統一·陳逆私設法院·概不生効·

日俄會議今日續開

十七日北京電　傳日使芳澤已得東京訓電·令續開日俄會議·現定明日下午四時訪加拉罕·即繼續開會·對薩哈連利權問題·聞可爲相當之讓步·

十七日北京電　日俄會議又開會·中俄會議將再展緩·奉俄間關於中東路之談判亦仍在進行·

將提不信任顧王案

▲並主迎吳景濂回京

十七日北京電　某晚報載·調停完全破裂·議員惡感益深·范熙壬將提不信任顧維鈞王克敏案·並有人主張迎吳景濂回京·

顏閣案停頓中入議程

十七日北京電　顏惠慶同意案完全停頓·顏已聲言不再向議員疏通·但衆院行政委員會下星期仍擬照例列入議事日程·

北京各報載江浙疑難極多

十七日北京電　各報載江浙間疑難極多·風雲可慮·但此間當局否認令蘇皖閩贛攻浙·

洛陽挐獲刺客說

▲疑與某方有關

十七日北京電　京報載洛陽日前挐獲刺客·疑與某方有關·正在密訊中·

滇唐北附說非事實

十七日北京電　京洛均傳滇唐派代表提議向吳佩孚蕭耀南北附·查非事實·

北庭商阻奉天購械

十七日北京電　傳奉天向法商購大批軍械·外部派員訪法代使·請設法阻止·

道濟路借款中止進行

▲福公司接英倫來電

十七日北京電　道濟鐵路借款事·吳佩孚急盼成立·福公司接英倫來電·恐流用軍費·囑中止進行·

曹錕令班禪代表行納貢禮

十七日北京電　班禪派來兩堪布·帶有隨從二十餘人·曹錕欲乘機裝飾自己威風·令彼等於十九日行納貢禮式·

中央銀行董事會

十六日廣州電　中央銀行董事會·推廖仲愷爲董事長·

籌賑湘贛桂水災

十六日廣州電　政務會議議決·請大元帥令內政部·籌賑湘贛桂三省水災·

浙代表抵粵

十六日廣州電　浙代表范熙績抵粵·謁大元帥·

湘魯辭禁煙督辦

十六日廣州電　魯滌平辭禁煙督辦·有宋鶴庚繼任消息·

俄使館即日移交

十七日北京電　交還俄使館覆文·已由日使署擬就·即送加拉罕·尅日移交·

洛吳與教界宣戰

十七日北京電　吳佩孚又催任勞之常項驤爲俄款專門委員·教育界嚴重反對·

洛吳電挐假代表

十七日北京電　吳佩孚來電·沈熾昌冒稱池楊生代表·請飭挐究·

楊森拒淮鹽運鄂

十七日北京電　楊森電請撤消淮鹽借運鄂西辦法·

所謂導淮委員會

十七日北京電　導淮委員會章程·委員長一人·特派·委員十二人·簡派·但半數爲財內農三部次長司長及水利局副總裁·昨已分呈曹府顧閣·

韓國鈞兼差擱淺

十七日北京電　徐州紳士反對韓國鈞兼徐州商埠督辦·因擱不發表·

蔡成勳加征鹽稅

十七日北京電　蔡成勳電·鹽斤加征附稅·係商人自願·於債約正稅無礙·不能停止·

魯省煙捲稅紛擾

十六日濟南電　魯省舉辦烟捲稅·熊炳琦曾允酬王毓芝四十萬·現未交去·王怒·令國會議員提查辦熊案·

膠路貨捐不設局

十六日濟南電　膠濟路貨捐·商民反對設局·沿綫商會推舉代表周嘉坦·與熊炳琦交涉·決定由各站代爲徵收·

北京留日同學會成立

十七日北京電　留日同學會·本日午後二時在奉天會館開成立會·到千餘人·余棨昌主席·決議以融和感情·研究學術·陶冶品性·舉辦社會事業爲宗旨·其眞意在欲取得日退賠款之處分權·

國民黨之民生主義，其最要之原則，不外二者：一曰平均地權，二曰節制資本 國民黨代表全國第一次大會宣言

瘧痢無憂

秋令已屆 乘時而起

瘧疾◎痢疾◎

人丹 能撲滅病菌

●有特殊効力●

以之治瘧●●●●瘧蟲盡滅

以之治痢●●●●藥到病除

每餐後服人丹二三粒。平肝和胃。化食消毒。確有防禦疾疫之功。

◎龍虎商標人丹總經理

上海 三馬路 中法大藥房

各埠大藥房煙紙店洋雜貨號均有出售

請看

倫敦會議成績

▲費時一月之久……成立萬言記耳……尙有附件四項……解決專門問題……德國俯首受命……個個喜笑顏開

十六日倫敦電、法比德今日談判、議定道特芒鎮區域之軍隊、於八月底簽定議定書後、卽日撤退、而佔領魯爾時所進佔之其他區域亦照此辦理、惟魯爾本境則須於一年內撤兵、今晚倫敦會議將開最後之大會、德代表或將於明日返柏林、德國會定八月二十一日集議、（路透社）

十六日倫敦電 大會議定書已畫諾、（路透社）

十七日倫敦電 大會所議決者、爲最後之議定書、有附約四條、皆未言魯爾撤兵事、議定書規定各條款皆互相依賴、第一附約爲賠償委員會與德政府間關於實施專家計畫之協定、第二附約載各種事件之公斷形式、並規定組織協約國與德國雙方代表委員會以決定繳付貨物之手續、第三附約規定專家計畫至遲至九月二十日須付實施、如德國公布設立執行機關、設立一銀行與一德國鐵路公司、及履行八萬萬金馬克借款合同之法律是、德國財政經濟上之統一、十月五日可完全恢復、如恢復一九二三年一月十一日以前佔領境內德人所固有之行政權及將魯爾工業爭事給還原主是已、德國鐵路將由依據專家計畫在九月二十日左右成立之鐵路公司收管之、而法比鐵路管理局現所經營之路線、須於十一月二十日一律移交該公司、此條文載明一九二三年一月十一日以前政治犯之大赦、并規定將爭端提交海牙國際法庭判決之、第四附約載明賠償委員會遇有須考慮因專家計畫而起之任何事件時、美人得出席於賠償委員會之辦法、並載明德國失信時之公斷辦法、非俟德國失信證據確鑿後、協約國不得施行懲戒時、須保障借款之担保品、并予借款以優先償付權、凡關於懲戒之爭端、概須交世界法庭公決之、（路透社）

十七日倫敦電 倫敦會議之最後大會通過一議案、規定實施專家計畫之議定書、須以八萬萬金馬克借款之發行爲條件、協約國政府將請本國大銀行便利此項借款之籌募、英相麥克唐納爾發言向各代表致賀稱、此次議定書、爲戰後第一眞正談判而成之條約、參與此會之各方面皆爲道德所拘束、必盡其力以履行此約、雙方互撰公文、允於自今日起撤退魯爾軍隊、有數區域將立卽撤兵、以作法比政府甚欲酌視情形了結此事之證、各代表會須勉力使其事業發生善果、法比總揆皆可欽佩、彼等有時或以爲余殊執拗、要知余之執拗、爲歐洲計、爲人民最善利益計也、余頗爲德人告者、因此次大會之結果、分斷研究與修正之辦法業已成立、雙方可據此觀察專家計劃之進行、並注視效力或有可疑之計劃、一見錯處、卽可以誠懇之意思共起修正之、換言之、國家孤立之時期已過、而本諸經驗互換意見公平處理之時期已到、惟各國事業今甫開始、尙須繼續爲之、以謀可造成和平之全部恢復云云、英相續提議協約國間債務問題應照在巴黎所發之宣言處理之、又謂中歐諸國稍能立足時、經濟難題勢必紛起、而無靈魂之國際團體方面或將有以政治壓力使公共利益屈伏於其自己利益下之舉動、屆時保衞國家利益與幸福以抵抗此種舉動之方法、當然極受民治國政府之審愼考慮與堅決施行云、赫里歐續起發言、指此會結果爲新紀元之起點、並稱頌英相之忍耐愷惻與忠貞、又謂戰局各種難題未全解決、但曙光已現、今倫敦條約首載公斷意旨、此爲法國所樂見者、甚望其能普及、俾以根據正義與法理之公約制度、代替殘暴之戰爭云、美代表基洛格亦向各代表致賀、並稱讚美專家道威斯將軍等所制定之計畫、謂此項計畫、美國朝野始終予以贊助、時局如此解決、實爲工業與福利復活時代之起點云、比相稱、專家計畫成功、氣象定可一新云、意代表暢言人民眞正親善一致發展改造事業之必要、德總理馬克斯稱、甚望公斷之規定可始終行之、而戰爭永不復作、德國願盡力於公共的人道事業云、馬克斯並向英相致謝、日代表林權助亦發賀英相功績之言、（路透社）

十七日倫敦電 倫敦會議之議定書、定八月三十日於法德國會批准後、正式簽字、（路透社）

十七日倫敦電 據法比德三國代表昨日往來公文觀之、法比總揆皆允於至多十二個月內撤退魯爾軍隊、祇須議定書以信義與和平之精神見諸實行耳、議定書正式簽字後一日、法比卽將道特芒至賀爾德境及一九二三年一月十一日以後在魯爾區域外所佔領之土地、一律讓出、以示信義、馬克斯覆文中、雖仍作佔領魯爾不合法理之說、但希望法比之決議、可爲雙方關係新紀元之起點、聞協約國允卽與德國談判商約、（路透社）

十七日柏林電 德國國民黨發表宣言、拒絕倫敦讓步、（路透社）

十七日倫敦電 協約國會議歷三十一日之久、始成立一萬言之倫敦議定書、聞者莫不欣幸、最後大會各代表演說既畢、外部人員乃特納爾、大會秘書長、及各代表團秘書各書其姓氏之首字於議定書正面、而包括議定書主要實質之附約四條、則由各國代表署其姓氏首字、聞約文不容變更、但實行專家計畫之日期、則稍可提早、馬克斯聲明如德國會不能批准、則此議定書應視爲無效、唐林街開最後大會時、羣衆游行於途、見英相出外、面有笑容、事畢矣、衆人歡呼大作、英相之言曰、余甚慍、人人甚樂、赫里歐亦眉飛色舞曰、吾人甚滿意、余將欣然返法、未幾英相乘火車赴洛錫茅資、將休養一星期、（路透社）

意飛行家消息

十六日倫敦電 意飛行家洛加台里氏已於今日飛抵埃斐斯蘭、（路透社）

麥台爾遺骸發現

十六日羅馬電 警犬在距羅馬十三哩處發見被害議員麥台爾氏支解之遺骸、（路透社）

埃及朝拜問題

十六日開羅電 埃及人現怨朝拜麥加者皆受該地方人民之苛待、及當道之增高水價、聞埃及回教長官建議停止歲貢麥錢與麥加、並中止朝拜、（路透社）

國內要聞

粵政府扣留大批軍械之處置

▲團長陳廉伯有偷運肥私嫌疑 ▲團軍數百人赴帥府請願發還 ▲將分別查實發還

（鳳蔚）

廣州商團團長陳廉伯、私運大批軍械子彈、由威那輪私運來省、被海關扣留一案、帥府省署、以此事事前未曾省署核准、軍政部所發護照、亦屬冒期頂充、且陳廉伯有頂買鉅價、恐弄商人形迹、更有某方報告、商團此舉實受有某方運動、有不利於革命政府意思、因此帥座對此案非常注意、茲將各方調查所得、詳細報告如下、

帥座對商團之諭解

十一日晚、商團方面、曾開會討論、結果決定先向政府請願發還商團槍枝、至十二日午商團數百人、由鄧介石領隊偕同商團軍代表數人、前赴大本營、謁大元帥請願、當時帥以商團軍人數衆多、卽諭令在大本營操場集合、大元帥親出操場接見代表陳述來意畢、帥座卽向衆演說、演畢、商團軍均已了解、卽行告辭離府、時已下午三時矣、商團軍返商團總所後、卽召集各團友會議、報告請願情形、討論至下午五時半、仍未散會、又是日下午二時、商團方面、派出鄭杏圃等四人、前往南堤小憩、向各要人陳述商團方面對於扣留軍火案之見、某要人答請商團長陳廉伯、此次代商團購領槍枝、手續固屬未合、且有藉端圖利之嫌、查陳與南利洋行訂約、每槍一枝、槍價運費共銀六十元、乃聞陳廉伯代購槍械、每鎗收回槍價百元至百廿元不等、卽此一項、則陳等藉端圖利、所獲如何、諸君可推而知矣、鄭代表等頗以爲然、並請在座各要人、代向政府陳述懇還槍枝、隨卽辭去、

▲軍部取銷冒領護照

聞陳廉伯旬前在港得電、知哈活號輪船將次抵港、深恐大批軍火抵境、若無護照難以起卸、卽來省見素所稔之某軍長、請其設法代領護照、願以二百桿駁殼槍爲酬、某軍長力却之、不知陳氏如何賄賂、卒請得軍政局護照、現爲程部長洞悉、除取銷護照外、並密爲查究、

▲商團大會議

商團正副團長陳廉伯副團長鄧介石李仲韶等、自此案發生後、亦自知辦理未善、特於十二日向各團友提出辭職、商團總所卽於十二晚十二時召集全體團軍大會、解決此事、二時開會、到者三千餘人、卽行議決三事、（一）討論正副三團長問題、（二）全體團軍列隊往大元帥處請願、（三）派代表往見孫市長請願、全體一致通過、聞陳氏已避往香港、

▲政府之意見

政府對於此事之意見、大概如下、（一）對於商團之槍、查實分別發還、（二）對於鄉團依向來領槍手續、直接報告省署、呈請發還、（三）商團鄉團俱應照兵工廠辦法、補足鎗價、由政府與洋行交涉、以杜中飽、（四）此次購運槍械、並不呈報省政府中央政府核准、爲向來所無、商團辦事經手人、當係有意欺瞞政府、以及商團、而從中取利、其中或更有不可告人之隱、卽其朦領軍政部護照、亦復情節不符、實與私運軍火同科、不能避免責任、

北京之公債戰爭

（晴皋）

僞國會調停運動、久無結果、今日大議場協商會、調人又自相衝突、不特行政委員會須人調停、卽非該委員會之份子作調人者、亦非再有調人出而調停之不可、此事枝節、愈出愈多、顏僞閣更墮入五里霧中、於是做公債者、凡屬長貨之人、現時莫不大吃其苦、寇退之九六公債提案、只不過曇花一現、因連累人尙有不做公債者、紛紛請求退名、遂提不出來、而做公債者、則或又在參院、不能列名、或係吃虧、絕難列名耳、但實際上最近長貨者之賠本、並不在九六、而實在六厘、六厘雖有抽籤之傳說、並云安格聯確將款撥過、然昨今亦竟打破八折此則除僞政局外、又兼有人從中破壞矣、

海籌出亡說、遂爲做空頭者之絕好宣傳機會、但一之尙爲不足、今日市上又盛傳有解散僞國會說、聞皆係拋空者之公債政策也、據聞軋公債行市者爲某易公司、彼中人多做虧貨、故利用外團空氣緊張、低落其價、藉以補貨、有時亦以巨款收買現貨、故意提高市價、而爲拋出賣盤之舉、其操縱市面、殊爲可畏、此外又有陳某辦一經濟日刊、專爲軋小行市而設、其勢力亦爲不小、據云、北京市面二百萬現款卽可操縱、則彼輩之左右市價、正自易也、

銀行界向亦作虧者多、但九六既大漲而特漲、近復欲從長貨方面做、故昨日鹽餘團有討論維持九六辦法之事、惟滙豐未加入、交通尙須稍待、據聞滙豐之鄧某、乃某易公司之大股東、而交通則尙有五百萬虧貨未曾補進故也、

於是一般做長貨者、頗又屬目於九六、而對六厘金融、近雖賠累甚鉅、究亦未曾冷淡、蓋縱使江浙有事、不過一時價有跌落、倘戰事前途稍見分明、公債反要大漲、自可從此時撈本、且或獲利、如此時發慌、適中做虧貨者之計、鬥之、絕對不動聲色、嚴陣以待、更有賠累太甚者、近幷不與銀行經手人會面、銀行中自不敢有所處分、而強爲之賣出、則將來價如有漲、然後始行上市、此亦一種絕妙有趣之補救方法也、（十六號早）

北方被災之外報記載

▲直魯鹽田損失五百萬以上

泰晤士報北京通信云、據交部傳出之報告、京綏鐵路在宣興莊三道營之間、又被水冲斷、交通阻塞、據鹽務處之計算、直魯兩省鹽田因水災而受之損失、亦已在一百萬元以上、現北方各省雖多數受水災損失、然山西一省獨患大旱、省境東北區全部被災、粒穀不收、饑荒勢不可免、汾陽及其附近災象最烈、京漢鐵路、局長趙繼賢現正在洛陽與吳佩孚商量鐵路修理問題、因該路受水損甚鉅、須加巨款修治、卽黃河鐵橋一項、便須相當款項、故要求洛吳暫停向該路索款數月、俾有餘款、以濟軍需、該路每月解洛款百萬元、開礎商或可得滿意之辦法、永定河水線、突然增高二尺以後、昨日吳毓麟程克等均赴護險處視察、馮玉祥於此次保護北京及近畿、頗爲得力、然今亦無款供其應用、故今日（十三）吳程兩人乃具呈請飭財部籌給十萬元、蓋禦水所用沙袋柳條、均購自農民及商民、現定有沙袋八千個、然以商人須付代價、乃無以應、自薊運河水漲北岸黃土坡堤岸有將衝決消息、薊縣商界紛紛遷徙被難、人力車夫乃大獲其利、一時車資、漲高數倍、有一新聞記者曾赴該處、據云、該處堤塌於六日晚卽已決口一次、口廣五尺至一千尺、附近居民、卽行遷徙、幸決口處對面適有一山、水力爲之抵退不少、同時馮軍適有兩千開到、急用柳樹沙袋等將口堵塞、致未生危險、

評一 外報對華事的心理

東南戰事之傳說，依然在風起雲湧之中；同時對於傳說的起因，又有不少的說法，而公債投機家的操縱，尤使人慨歎其居心的險惡。外人方面對於此事張大的紀載，雖未必卽與公債投機家同其心理，然以其消息的不近事實，措詞復含有若干挑撥的意味，則外人以華事爲無關自己痛癢，不惜信口說去，一些不加審愼，實在是不可諱。關於此種例證，實在很多，譬如對於廣東，以前拿了主軍客軍的名目，來挑撥惡感，現在又把國民黨內部，造了許多界限，一個小題，便大做起來；對於奉天，又從什麼武人派與文治派，造出許多是非來。總之，吾人並不怕戰爭，但必須有事實，尤須把各方面情形，寫得公平。否則，祇是紙上戰爭，無形中使社會得到無代價的損失，而挑撥的口氣，輕重的紀載，尤其是有袒護一方之嫌了。（愼）

自來血化學作用

自來血發行以來歷十餘載凡海內患面黃肌瘦頭暈眼花陽萎精枯四肢無力者試一購服罔不見效如神有口皆碑然其效力何以如是之速且大者不妨爲講求衞生諸君詳告之

自來血服後由肺內取養 成爲鮮紅色養化血色素 旋卽分解血色素還原 分送遊離養氣于各組織 促進各氣官作用 服之者轉弱爲強反衰爲壯 其理卽基于此

自來血甘甜可口四時可服童年服之增血液長肌肉尤有特效

自來血定價

大瓶二元每打二十元 小瓶一元二角每打十二元

▲總發行所▼

上海五洲藥房

各埠分號各藥房均有發售

便宜頂快照相首推明明

諸君欲得精快照相請臨明明照相一試便知特別快片三小時內可取快片隔日就好約期無誤地址上海北四川路武昌路口二三五號便是

依巴德電器行

英界廣東路十三號

電話五百七十號

真正老牌風扇

上海銀行公會會員

中華滙業銀行廣告

本銀行奉財政部批准立案額定資本金一千萬元公積金及前期滾存金二百十五萬五千元專營國內外匯兌以及各種存放款項抵押貼現跟單押匯買賣生金銀等一切業務總行設在天津京滬兩分行設立已久現又在天津設立分行茲將通匯地點開列於下(國內)北京北京濟南青島漢口南京蘇州無錫杭州溫州九江福州廈門廣州汕頭奉天長春大連等處(國外)倫敦紐約香港新加坡孟買東京京都大阪神戶橫濱長崎名古屋門司下關函館小樽朝鮮京城福岡廣島台北等處各界賜顧請徑至福州路五號接洽可也公用電話中央一九四一經理室中央五六一五又一九四六匯兌部中央五六五一

上海銀行公會會員　商辦

廣東銀行有限公司廣告

本銀行係完全商辦在香港註冊實收足資本英金百零七萬餘鎊約合銀圓九百三十餘萬元另存公積金七十萬元總行設在香港另設分行於上海紐約廣州濱角漢口及代理處於天津北京英京日本小呂宋南洋等處專營銀行業務及儲蓄一切交易格外克己如蒙惠顧無任歡迎上海分行地點英租界甯波路一號二號營業部電話中央一七七八號經理室電話一七七六號匯兌處電話一六一七號

春暉中學校招生

八月七日八日在甯波四中師範部八月十九二十兩日在杭州省教育會八月二十三日下午二十四日上午在甬紹線驛亭站白馬湖本校先期向各處報名學則簡章函索須附郵票一分

北京世界語專門學校招生

凡中學畢業及有同等學力者男女生兼收

試驗科目「國文」(英法德俄日任投考者一外自選)「數學」(常算幾何代數理化大意)「地史」「漢文」「體格檢驗」

報名處北京本校上海每日午後六時止在望平街民國日報社簡章附郵票一分函索即寄報名時繳最近半身像一張開具履歷報名費二元(取否不發還)

考試日期與地址報名截止後通知

東方藝術專門學校招生

資格凡年滿十六具中等學校程度者不論男女皆得與考

學科繪畫科・音樂科・塑造科 各科招考第一二年甲乙組插班生

報名期從六月十五日起八月底止隨到隨考

詳章函索須附郵票一分

校址上海法租界蒲柏路四八三號

校長周勤豪　教務長陳望道　同啓

東方藝術研究會招會員

無論男女不限年齡程度均可隨時報名入會 學科繪畫，音樂，塑造 此外另設繪畫函授部函索詳章須附郵票三分 主任周勤豪 陳曉江 傅彥長啓 上海法租界蒲柏路四八三號

競雄女學招生

本校准于陽歷八月十九日(即舊歷七月十九日)開學所有初中高初小各級均有餘額可以插班一切章程報名投考等項請至北成都路安慶里本校接洽

校長徐自華白

南京鍾山中學招生

學額初級中學第一學年新生四十人第二學年插班生卅人第三學年插班生二十人

報名自即日起報名時應繳之件如下(一)證書(二)最近四寸半身照片(三)投考人履歷書(四)報名費一元

考試地點南京一枝園本校

考期第一次七月二十四五兩日第二次八月二十七八日

校址南京城北一枝園

函索簡章者須附郵票一分空函恕不作覆

每瓶四角五分

每打四元五角

先施樂園

唯一樂場

大拾	東書場	西書場	南書場	北書場	特式
生番女 飲冰室 大合幻境 照相館 梯雲橋	優美班 文武京戲 左德中 三弦拉戲 百代公司 長片影戲	黃杏珊 徐大玉 于秀平 沈桂英 哈哈團 滑稽雙簧 梨花大鼓 梨花大鼓 改良申曲 滑稽新戲	霓裳團 女子新劇 孫是娥 改良申曲	周甫蓉 過昭鑫 范素貞 蔣婉貞 常錫新戲 時新本灘 女子蘇灘	尋詩處 摩星塔 別有桃源 游戲室 小廬山
遊劵價目表	門劵一角	月劵二元	電梯門劵一角半	電梯月劵二元半	當價減半

消夏影戲場

老靶子路一百十九號　超同記花園左隔壁

上海從未映過之尚武影片 白衣騎人 二本

加映笑片 二本

英美煙公司新聞 一本

卡爾登影戲院

靜安寺路派克路口

今晚夜戲 九點一刻起

無聲之語 又名 其靈如神

下期預告 陽歷八月十四號起 開映電影明星懷蘭斯李特之傑作

拳下榮名

電話西三六四一

共和影戲院

星期一戲目 中國愛情片 好兄弟 十本

自十八起至念一日止連演四日四夜

預約劵暫行停售

價目：特別包廂每位一元　普通包廂每位六角　月樓每位四角　正廳每位二角　幼童減半收費　一律大洋

法界大影戲院

今夜開演 情海輪迴 連台十一大本

今天日戲 情海輪迴 連台十一大本

便利劵通用

時間：日戲三點鐘起映至五點　夜戲第一次七點鐘起映　第二次九點至十一點

新愛倫影戲院

地址在海甯路中市

今夜開演 勇猛俠客 第二三四集 九大本

大趣片 一大本

星期三日戲 白鼠佛 第十一十二集 四大本

笑片趣劇 四大本

價目：日戲夜戲　正廳小洋八十　正廳一角　優待念文

恩派亞大戲園

霞飛路十八號　電話中央七六〇二

陽歷八月十八號（禮拜一）至禮拜四　每晚七點半與九點半

歐洲唯一偵探長片 連台五十大本 續演第四至第七本 ○無蹤先生○ 片中並評華文註解

並演滑稽趣劇▲二次 九點半復映 最有趣味！最能動人警世愛情名劇

誰之罪 六大本

是劇採取美國名人著作編成一部愛情名劇至於劇情奧妙佈景輝煌非他片可能望其項背又加配角均是選手表情極是細膩令閱者動心動目能警能喜又有幾段問題多情人閱之深如當頭捧喝凡青年者速來一閱勝讀十年

價目：夜一元 六角　日四角 二角

萬國大影戲園

地址中虹橋堍莊源大對面

陽歷八月十八號禮拜四至禮拜日　時間九點與七點與三點

各界歡迎中國影片中當推是片第一

明星公司新攝道德唯一名劇

苦兒弱女 十大本

好姑娘不要媒人 好影片不用空鼓吹 愛視中國影片者當推測之應辨別之

價目：夜五角 三角　日三角 二角　星期六星期日加演日戲

夏令配克大戲園 OLYMPIC

靜安寺路卡德路口電話西一百四十七號

陽歷八月十八號禮拜一至禮拜三止　每晚九點一刻開映

唯一社會名劇 一喜一憂

這篇故事是講到安雅室的家庭他們的家庭有件最快樂的事情可以使得無論什麼人都快樂也有件最憂悶的事情可以使得無論什麼人都難過但是他們爲什麼有這樣快樂呢？又爲了什麼要這樣的憂悶呢？其中真妙請諸君親自來看罷！

價目：一元　一元半

卡德大影戲園

卡德路新閘路轉角　電話中央七八

陽歷八月十八號（禮拜一）至禮拜四止　每晚七點半與九點半

歐洲唯一偵探長片 續演第念五至卅八本 ○無蹤先生○ 片中並譯華文注解

並演社會愛情片 大鎮盜案 五大本

價目：日四角 二角　夜五角 三角 六角 七角 一元

大舞臺

七月十八夜戲　準演機關歷史彩景新戲

價目注意：特別花樓一元　優等一元　官廳八角　二等正廳五角　三層包廂三角

十三本　十四本

狸貓換太子

更新舞臺

新閘橋北首開封路口

七月十八夜戲價目：月樓優廳七角　特廂特廳五角　頭廂頭廳三角　二廂二廳一角　注意北來車輛免查照用

七時登場

頭本飛龍傳

赤鬚龍下凡　趙匡胤出世

諸君早臨

丹桂第一臺

七月十八夜戲價目注意：特別包廂五角　頭等正廳四角　三層包廂三角　二等正廳二角　三等一角

全部取桂陽

天蟾舞臺

七月十八夜戲價目：花樓一元　優廳一元　特別包廂八角　官廳八角　頭廳四角　三層特等三角　三層頭廳二角　電話中央三七〇二

周五寶　馬義蘭　陳月樓　劉松亭　彭春珊　孟鴻茂　于振廷　小楊猴　王斌芬　劉小衡　常春恒　張銘武　劉玉琴　孫瑤琴　宋玉珊　陳嘉麟　明海山　陳永奎　陸紅冰　劉鳳來

二本漢光武復國走南陽

法界共舞臺

七月十八夜　夜戲價目：花樓八角　特包六角　官廳七角　特廳五角　頭廳三角　二廳二角　三層三角　電話五千三百十七

小琴仙　薛銀林　蔡紫云　董俊峯　粉菊花　應寶蓮　趙松樵　陳彩霞　詹潤泉　崔金花　小禿扁　羅小寶　呂美玉

鐵公雞　美案　雙白水灘　南天門　打花鼓　汾河灣

（祇此二天）三麻子　（劉長林）◉（金慶奎）　秉燭達旦　贈袍賜馬

新舞臺

十八夜戲（價目）三等二角　頭等四角　廂廳六角　月樓花廳一元

五本 徽欽二帝

笑舞臺

在廣西路汕頭路口　電話中央三五一五

日戲價目：月樓四角　特廂三角　特廳三角　頭廂二角　頭廳二角　二等一角

夜戲價目：月樓七角　特廂六角　特廳六角　頭廂五角　頭廳三角　二等一角　日戲一時半開　夜戲七時半開

新製特別電光機關幻術佈景　七特編俠義社會愛情勸世好戲

朱天星　陳正昇　馮志成　陶豔秋　朱小豔　甘佩琳　陸有文　錢雪帆　魏笑納　周情梅　韓瘦蝶　蕭天呆

陸嘯梧　譚志遠　林雍容　夏天人　鄭正秋　慎愁紅　張冶兒　王先能　馮疏秀

鄭均間　頓楚蓀　董天民　黃味亞　周一鐸　楊笑芸　劉半癡　陳鏡花　嚴笑漁　周福臨　朱天云　何蓼飛

十八夜戲　香豔親王

中國模範游藝場

門票每位洋一角

小世界

（一）七巧日的新燈彩

◉這一回趕上七巧節陳列了

◉請諸君快快來賞鑒

（二）上海游藝界燈彩進步的榜樣

光陰迅速，我們接辦小世界，已經三年了，過去兩年裏頭我們未嘗注意到燈彩部份直至今年端午節，纔出現一座應時的珠子龍船，這是我們整頓燈彩部的第一種陳列品，又是我們報答惠顧諸君的一種貢獻品，但是那珠子龍船，因遲了一天，直到端六纔出世，我們辦事人心上很覺抱歉，誰知陳列以後，多蒙游客讚美不絕，那麼，我怎的不抖擻精神，繼續佈置這座七巧節應時的鵲橋相會燈彩呢，而且萬萬不敢再遲一天半天陳列出來，可憐監工的人，打樣規劃的人，日夜不停，揮汗如雨的趕做，足足費了兩個月心力，纔能夠應時陳列，平添乞巧良辰，游客的清興，如此趕法，要不是爲了保持我們的信條，誰肯把精神和金錢，這樣的重大犧牲呵，現在這座玲瓏精巧的鵲橋相會燈彩，陳列在二層樓上，這燈彩內容我們歡喜實事求是，向來不借廣告力量鼓吹，所以不用自己大吹特吹，如何好，如何好，請大家來試試，過後便知。

（三）過後思量無盡期

詳細鐘點請閱世界小報

門票照舊　大洋一角

新世界

無上勝地

納涼聽歌

門票洋兩角

國外要聞

科學界控制日光之大發明

▲格致家三大願望已達其一

世界新聞社云、世界科學家有三大願望、「一」控制日光、「二」控制海潮、「三」控制火山熱力、近來美國科學界盛傳加州美籍法人馬塞毛呂 Marcel Moreau 氏已將第一願望解決、彼以數十年苦心研究之結果、已發明吸聚太陽光熱之方法三種、其第一種最為有力、能吸收從來科學方法所未能吸收之強度太陽光熱、其法係用一鋼製之架、闊六呎、深五呎、架上置長方形平面鏡二十二具、每具長二十二吋、闊十二吋、附以強度之三棱鏡二十二具、每具直徑六呎、將架置諸日光之下、每一三棱鏡攝取平鏡面所反射之日光、將其放大、再總聚此等光綫於一大三棱鏡、光綫經此大三棱鏡、復集中於一小點、然後射過火磚製造之一管、當光熱出此管口時、其熱乃達於最強之度、(若使管口蓋閉則此管將立即溶化)凡在此集中熱力下之最堅物質、如金屬物、火磚、雲母石、鋼、石英、水晶、金鋼鑽、均能迅速溶化、悉變為氣體、第二種方法、其致成熱力之功用、幾與第一種無異、其法係用一鋼製之碗狀物、其頂部闊四呎、其全面排列小鏡一千五百七十五具、每具附一三棱鏡、從此等三棱鏡射出之放大光熱、再向下聚射於碗底另一套之三棱鏡上、如顯微鏡眼窺一端之玻片然、如是即能致成一種熱力、約比平時日光之熱增強一萬三千度、第三種方法與第二種彷彿、但其製作較小、又附有一小發力機、用熱空氣運轉之、馬塞毛呂氏近雖邀集科學家多人、用第一種方法實地試驗金鋼鑽之溶化、其結果確如所言、當時祇用該機所發一半之熱力、而經其灼鑠之金鋼鑽一枚、始而其堅硬之質忽起泡沫、既而漸漸溶解、最後化成淡烟一縷、消散於空氣中、又將白金及釩等須經最高熱度始能溶化之金屬物同樣試驗、亦於不滿一分鐘之時間內化為氣體而散、據氏言、其第一種方法所致成之熱力、可達華氏一萬五千度、實際上已不啻將太陽之火燄致諸地球之上、向來科學界所用能穿破純鋼半吋之「哀三太林火」其火燄與鋼之距離祇有三吋、而馬塞毛呂氏之太陽熱燄、則有二百五十萬英里之距離、其熱力之強、洵堪驚駭、據氏自言、倘用此光熱注射於一英里外之戰艦、可將其艦身對穿一洞、倘在近處注射、則可將在水面以上之艦身完全溶化、氏對於其三種機器、均有調整之法、能使所需熱度、高低隨意、氏之父格雷田毛呂 Gratien Moreau 氏、亦為科學家、高年健在、日助其子完成此項驚人之發明、當彼等在早期之試驗中、老毛呂常將熱力減低、為烹焙午餐中鹹肉之用、因此科學界、對於此項發明、非常注意、料其可以作為一般用途、於人生日用上大有裨益、而所需代價或較電或水蒸氣更為低廉、加州之死谷 Death Valley 為美國全國中日光最烈之處、毛呂氏父子將在該處繼續試驗云

英國建造

世界最大無線電

▲設在希爾毛登鎮……電杆高八百二十呎

世界新聞社云、據倫敦消息、英政府現在英倫勒犄貝以南之希爾毛登鎮 Hillmorton 建造一世界最大之無線電台、其台區域長一英里半、闊半英里、用十二鋼柱為電桿、每柱高八百二十呎、每柱所用之鋼重三百噸、該電站歸政府直接管理、所發出之電能達全地球最遠之處、其地附近之吉爾斯貝克列車站、係倫敦中地蘇格蘭鐵路沿綫之一小站、平時頗為冷靜、近因運輸電站建築所需之一切材料、大為熱鬧云、

蘇聯對

波斯商約之觀察

▲實行蘇聯對外貿易政策之條約

莫斯科消息　蘇聯當局及各界人士對於波俄商約之成立、咸視為特殊重要、外長覆趣林與波斯總理及外長、彼此互致電慶賀、措辭懇切、蘇聯重要經濟新聞機關、曾詳細分析條約內容、認其為一九二一年波俄和約之自然結果、且為蘇聯國際及對外貿易政策之要舉、一九二一年和約、完全以尊重波斯主權為原則、如放棄俄皇殖民政策、以及當年俄皇政府與俄國資本家在波斯攫得之鐵路海港等權利、然此皆偏於消極方面者、現訂商約、則在積極方面確立貿易之法律的基礎、條約內要點有二、(一)承認蘇聯商務代表團及代表隨員等屬外交之性質、(二)互認為最惠國、關於次項、最惠國條款之附款只限於與蘇聯訂有關稅聯盟之國、波斯則更限於獨立回教國云云、締結商約之俄方代表謂該約波斯已完全承認蘇聯之對外貿易專利權、至於蘇聯許波斯貨物通過俄境、尤為該約之特點云、

蘇聯

啓發遠東之努力

莫斯科消息、列寧格勒科學專門學校已設特殊委員、從事組織採察隊、實行考察西伯利亞東部耶庫斯克(Yakutsk)地方之風土人情及產物最近遠東地質學會人員、已在剛扎加之、布加齊、甫加河(Bolatchevka)及克路尼斯基灣地帶發見大油礦、礦液在火山鎔石下層、有純油百分之七十八、著名之巴庫油礦所產石油只有純油百分之二十五至四十五、故剛扎加油礦之發見、實與遠東有莫大關係、該礦地面盛產黑貂、故留作養貂場所、已非一日蘇聯國家計劃委員會將對此謀並存之辦法、實關重要問題、除此以外、其於遠東交通亦頗注意、遠東義勇艦隊已籌備秋間設置海參崴於北直隸各港、青島及美國北部各港間航路、以鼓勵遠東方面貿易、本年六月分海參崴輸出貨物逾二百萬噸、由干加(Hanka)則輸入中國之俄貨亦見增加云、

接國內要聞

廣州中央銀行正式開幕

▲該行創辦之必要　▲已正式通告開幕　(鳳蔚)

中國銀行粵行、自改為廣東省銀行後、政府予以代理金庫之權、營業本極發達、發出紙幣之準備金、亦異常充足、若得穩健進行、則廣東有此一行、已足使金融活潑、信用鞏固、乃民十一陳家軍攻總統府、一面遁餉、一面擠兌、硬欲擾亂廣州金融、使紙幣價格日落、政府不能維持、若輩方可達到破壞革命政府目的、故此役以後、廣東省銀行亦隨之倒閉、其發出紙幣、乃以不兌現聞、

現在革命政府所在地之廣東、無一國家地方銀行、除一二三商業銀行聊資點綴外、凡廣州市之金融權、幾完全操之外人、商人賣買往來悉無不以港幣為本位、而以銀毫為輔幣、廣州市現金現銀、幾全部為香港紙幣所吸收、造幣廠今年新鑄十三年毫幣、本想稍挽利權、向外人竟能使之價格降落、將港幣價格抬高、查港幣至高時、每元可換粵毫十三角二仙、政府以虧蝕太鉅之故、不能不暫行停鑄、幸商人與政府均已覺悟、故多數主張拒用港幣、以為根本辦法、現省署與財廳之財政會議、已將拒用港幣一案通過、現廖省長已咨行財部查照、財部已交泉幣司議覆、大約必能實行、一俟條例議妥、經過財政委員會一度議決後、即呈請大元帥用明令公布、俾閩方面對此事十分注意、而中央銀行乃應運產生矣、中央銀行之籌備、為時已近半載、已由大元帥正式任命宋子文為行長、黃隆生(前電政監督)林麗生(前省河榷運局長)為副行長、招商投資一千萬元為基本金、(已招足五百萬即)以中央銀行為抵押品、其組織條例、早經大元帥頒令公布、帥座并已將中央銀行公債條例核准、

又中央銀行通告定期開幕云、「中央銀行定期開幕發行貨幣、通告第一號、本行資本廣東用銀毫一千萬元、現定於八月十五日開幕、奉政府核准、發行貨幣、計一元五元十元五十元一百元五種、所有各征收機關一律收受、市面准其通用、如荷惠顧存款、利息格外從優、營業時間每日上午自十時至十二時、下午一時至三時此佈、中央銀行行長宋子文副行長陳隆生林麗生、」

導淮借款又進行

投資者之兩要求

自北廷發表導淮會辦後、蘇齊對於導淮借款一事、進行愈力、據北京外交界消息、確已有人投資、全額為八十萬磅、分期交付、並於合同之外、提出兩點、請蘇齊認可、(一)所有借出之款、全數用於河工、為保證此事、須有一監察機關、(二)導淮工程、應以工代賑、不許以兵代工、資本家之表示如此、故磋商妥協、恐尚不易、

偽閣案難望調停

(晴皋)

自萬鈞等發起調停顏惠慶同意案後、杜成鎔宅也、余紹琴宅也、以及預小議場也、第八休息室也、全院協商會也、以及預定之大規模協商會也、無非做此調停兩字、熱鬧一時、總以為多少有些效果、但仔細觀察、前途殊覺不利、蓋萬鈞等以反對派而首充調人、明係四十二號等自尋下台地步、於是頭髮馬蜂兩派反因而強硬、四十二號等遂不能再軟、此事遂完全僵之又僵、

據今日情形言之、一、四十二號則主張非先解決主席問題、絕不受其調停、雖有人主張對於彈、代、同、三案之如何、尚可與以相當之讓步、然如葉夏聲則又表示外面既然相傳調停、即係羅漢對偽政府讓步、則羅漢自應本其天職、堅持到底、不能隨便退讓、態度卻非常強硬、(二)民治社則認代閣案係法律問題、非政治問題、而調停只能及於感情、或權利方面、不能及於法律問題、是又不啻根本拒絕調停、(三)司法部街六號則主張非解決彈劾案、不能談及同意案、蓋以呂復既有彈劾全體偽閣員案、顏尤亦列其中、而又有某因商標局問題、單獨提出彈劾顏惠慶案、是顏氏兩經彈劾之人、安有再提及其同意案之理、此三派既皆一致不願讓步、明日遂在太平湖飯店開聯合會、協商此事、仍不外預定堅持到底也、

馬蜂頭髮兩黨、其態度依然強硬、不問知、大多數主張同交案單列議程、不及其他案、所據理由以該案乃曹三所提出、不能任意作為交換條件、其去調停程度、更為遠矣、於是調人中頗有大為灰心者、如胡祖舜即主張以彈代案或改為全院質問、或交付審查了事、自不能不列該案於同交案前、庶得其平、慢云反對不贊成、而頭髮黨亦根本拒絕、調亦不停胡亦因之不調矣、

同意案單列或三案同列、既成為調停中之爭點、此事一日不解決則議程必一日不能發出、於是以調人自命之行政委員會遂大受其影響矣、然行政委員會終不能不開、開則必照例有議程之擬、單列同案、則有妨調停之前途、並列三案、則必受頭髮等派之責、且該委員中兩派均有、屆時更必大起爭持、恐今日以調人自命、他日又須待人調停矣、然則顏偽閣前途或將永無好音歟、

教育改進社

聲述對庚款主張

中華教育改進社於日前呈文北京偽國務總理、教育總長、及財政外交各部、主張庚款專充教育基金、反對賠款用之於辦理實業、修造鐵路、或倡辦任何他種事業之間接名義、其呈偽國務總理及教育總長之呈文如下、

呈為年會議決、各國退還庚子賠款、應直接撥充全國教育基金、敬請察核主持事、竊本屆年會、於七月三日至九日、在南京舉行、議決各案內有國立北京八校代表提議凡各國退還庚子賠款、均應直接撥充全國教育基金、以避假借辦理實業、修造鐵路或倡辦任何他種事業之間接名義流用賠款、有邦負友退款興學本旨一案、與會會員、均以關係重要、宜予贊同、當即一致通過、查本社本屆年會會員自直隸山東山西陝西河南安徽江西湖南湖北江蘇浙江福建廣東廣西四川雲南貴州奉天吉林黑龍江京兆察哈爾綏遠蒙古南洋等處到會者、以及英美各國來資計共千四十八人、對於上項議案、均各表示贊成、足徵各國退還庚子賠款、直接用為全國教育基金之議、實為中外教育界心理所同符、理應呈明鈞院部、敬請察核主持、以符輿論、

武漢各界收回漢口英界運動

(仲雲)

▲各團體紛紛籌備　省議會致函省署

漢口英界租期、截至本年、已將屆滿、武漢各法團暨士紳公民等、現正紛紛籌備此據約收回租界保障國權之大運動、漢口國民外交委員會總商會等團體、均主張要求官廳轉電北政府、作屆期收回之運動、武漢學生聯合會及國民對外同志會則以為北京政府及官廳、乃列強之直接玩偶、欲界以收回漢口英界之責任、實不啻與虎謀皮、故主張一面聯合各界、在最近之將來、作收回英界之宣傳、一面依北京反帝國主義大聯盟對九月初旬作廢約運動之決定、屆時在武漢號召大規模之反帝國主義運動、並以立即收回英國租界為先決問題之一、現此二大團體、已在根據此項主張、四處接洽、備極忙碌、

此外湖北省議會、亦於十二日致函省公署、請轉令夏口交涉員屆時將漢口英國租界、按約收回、原函云、

逕啓者、本月八日茶話會、據本會議員丁學樂臨時動議、以漢口英界租期、瞬將屆滿、應請省署、飭令江漢關監督兼特派湖北交涉員屆時按約收回、以保國土、並一面飭令該員、迅將漢口各國租界、歷年所立租約期限、連同內地之大古碼頭、以及類似租界之契約、無論官產民產、一律察照擋案、列表呈賚、轉交過會、以憑查考、嗣後遇有租界期滿、即應按約收回、而固主權等語、眾無異議、相應函請貴省長、煩為查照飭遵、實級公誼、(八月十五日)

鄂財廳鼓勵搜刮

(仲雲)

北洋武人割據湖北、窮極搜刮、各地稅局關卡、無不賴軍閥政客之庇蔭、彼輩現行之徵收比較制、即每局或分卡按月繳納若干元之比較、有餘則聽其中飽、不足則勒令補賠、因此各局卡之征收人員、咸以獲得超過比較之稅收而多得中飽為能事、近者當局更考核各稅局收入之盈絀、分別獎懲、實無異鼓勵收刮、茲將十二日財政廳公布考核一年期滿各徵收局長之成績、分別獎懲之擬定、錄之於

(一)現任河口徵收局長張濟安自十二年二月一日起、截至十三年一月末日止、年滿考成、盈在一千串以上、本應記功一次、惟該局長一年收數內、有虛徵土布半稅比錢六萬餘串、並非實解到庫之款、所盈自係虛數、應勿庸置議、(二)現任皇經堂徵收分局長李芳、截至今年三月二十日之年滿考成、盈在六千串以上、照規則第三條之年考獎例、應照所盈之數、提獎十分之五錢三千零八十一串文、以示鼓勵、(一)現任楊林口征收局長沈瑞驊、自到差之日起、截至十三年三月末日之年滿考成、盈在一千串以上、本應提獎五成、惟該局長一年收數內、有虛徵土布半稅抵比錢二萬餘串、並非實解到庫之款、所盈自係虛數、應勿庸置議、(一)現任下新河分局長李春霖、截至十三年三月末日止之年滿考成、盈在一千串以上、本應照例提獎五成、惟該局長一年收數內、有虛征土布半稅抵比錢七千二百餘串、並非實解到庫之款、所盈自保虛數、應勿庸置議、(二)現任沙市征收局長劉錫鈞、截至十三年一月末日之年滿考成、短在三千串以上、例應撤差、記大過一次、並照所短之數追賠、(二)卸任龍坪征收局長王楊溥、截至十三年一月末日正之年滿考成、短收一成、照例撤差、記大過二次、並追賠短數、(一)卸任太平口徵收分局長黎誠、截至十三年三月末日之年滿考成、遭選經匪劫、猶盈收五千二百餘串、應行另案辦理、(八月十四)

直教育界

宣言驅逐吳景濂

▲因其干預直省政事

吳景濂失敗以後、避居津門、近直省教育界陸世尊等、忽為驅吳之運動、並發表宣言書如左、

吳景濂利慾薰心、好亂性成、自北京被驅來津、尚不知潛修思過、仍欲以其禍國者、禍我直隸、我直隸豈肯容此禍水、任其吞噬耶、查吳景濂到津以來、因與王省長有鄉誼關係、對直隸省事、無巨無細、罔不干涉、縣長出缺、吳某亦有薦函、數月以來、薦人之函、多如牛毛、生效者雖為數極少、而趨之者則如蠅附腥、門庭若市、墮省長之令譽、妨直隸之公安、此宜驅逐者一也、學校用人、必求適當、每值校長出缺、吳某必出而干涉、或保留或函薦、無不存私意於其間、受人利用、破壞教育、此宜驅逐二也、人心不古、鑽競成風、苟有隙可乘、無不趨之若鶩、況吳景濂來津之後、大張旗鼓、以為號召、而宵小之徒、又視為終南捷徑、思從而利用之、於是直隸事盡入掌握、而太上省長之稱由是起矣、直隸省事、直隸自有主管機關、何勞素不相關之吳景濂來此擾亂、慶父不去、魯難未已、敬告我直隸父老兄弟共圖之、直隸教育界同人陸世尊等同啓、

英航空家之奉直航空軍力之觀察

▲奉天飛機較直派多三倍　多實在可用　吳佩孚虛張聲勢　直奉有事勝利必屬張作霖

上海泰晤士報云、昨有英國飛行家某氏曾經觀察奉直兩方之軍備甚久者、對本報記者聲稱、「據日來報告、直奉大有緊張之勢、若果有事、軍用飛機必於勝負之決定大有關係、而此空中陸地兩方作戰之結果、勝利必歸於張作霖、蓋張氏所有軍事航空隊、其實力超過其敵黨至少為三對一之比也、」按據最近消息、吳佩孚攻浙之形勢、似更嚴重、吳若一經開釁、張作霖必立即由奉天進攻北京、以為盧永祥聲援、至於上海一隅、據各方消息觀之、恐將陷入戰事漩渦、上海在地理上雖屬蘇省、而在政治上則歸浙江控制、其控制範圍、直達崑山為止、中國各軍閥間競設軍事航空隊之舉、本報屢經記載、今戰事將作、關於此種危險武器之使用、自堪注意、據上述英人航空家之觀察、張作霖所佔軍用飛機「數」的優勢、至少為三對一、然張之飛機均屬實在可用、且能立即飛行、而其敵方之飛機、則須經整理裝備之手續、始能飛行、而此種手續、頗費時日、故兩方比較、奉方之優勢、實猶不止三對一也、該英人航空家又云、「吳佩孚及其他直系領袖僅於戰後購買大批飛機、同時集全力於訓練軍隊、而奉浙兩方則努力於飛機之裝備、逐漸進步、據余計算、奉浙現共有飛機一百八十架、直系全部祗有六十架、且奉浙飛機實力較優、其享有優勢、自無疑義、吳佩孚在南苑洛陽及保定之航空隊、多虛張聲勢、彼雖或有飛機六十架、但能以短時間飛入空中者、殆不滿半打、且彼又無幹練之外國駕駛員、其全部航空隊員、皆為華人、據較余更有經驗之飛行家言、中國人對於駕駛飛機、實非所長、百人之中殆有九十九人為然、南京齊燮元有飛機少許、內有維格司維美式機兩架、大抵齊氏在長江下遊所能用之軍事飛機、祗有此耳、機中裝有炸彈拋擲機、於戰中拋擲炸彈之舉尚有用、吳佩孚亦有維格司式擲彈機、但其全部飛機、均非十分完善、純為一九一八年進口者之殘餘、並無最新之機、此乃一事實也、反觀奉張浙盧方面、則均有新式飛機隊、如運動靈速之勃雷舌脫式及他式之機、已有多架、其航空部組織頗好、且又聘俄人為駕駛員、彼於軍用機之戰鬥力、極力發展、無論何時、彼能遣勃雷古脫式兩隊飛升空際、每隊八架、均係外人為駕駛員、張子學良、於飛機事極為練達、戰後曾赴歐洲、學習航空術、考察航空站及飛機製造廠、英國亦在考察之列、奉張航空隊之建設、得力於其子之智識者頗多、若直奉果開戰、奉張用山海關為其根據地、北京將立受其支配、彼之航空軍力、兩路並進、將有不可抗之勢、彼進行時所需要者、祗有臨時航空根據地、此種根據地、能於四十八小時內完成之、蓋所需者不過空地一區、其何處為相宜、彼之軍事偵探當早已測繪成圖矣、此等臨時根據地、可用軍隊逐段掩護、直達北京為止、其飛機一面拋擲炸彈、同時可妨礙直軍之交通綫、並將直軍較緩笨之飛機擊敗、總之、一九二四年八月間之張作霖、與一九二二年三月間之張作霖、大不相同、直系欲剪張之羽翼、恐終反為張所剪耳、

東南大學

工科學生再函郭校長

▲仍堅持原擬兩項辦法

東南大學工科全體學生、最近又致該校郭校長函云、鴻聲先生有道、前推代表四人晉謁、陳明生等八月五號全體大會議決之辦法兩條、(一)請實行先生五月念八日之布告、繼續維持工科、(二)担保下學期必能轉入國內著名之相當工業學校、請先生任擇其一、從速進行、並與以書面担保、茲據代表等還報、先生對于第一條辦法、認為事實上不可能、對於第二條辦法、僅允「盡心力而為之」併勸生等加入新組之工科大學云云、夫實行布告、乃先生職責、豈能以「不可能」卸之、若真不可能、先生何不慎重於出布告之始、以免食言於現在乎、若云現在之停辦布告已出、不能反汗、然則先生何以對於五月念八日之布告又反汗耶、同為先生一人之布告、何輕侮於前而鄭重於後哉、且近聞茅主任對於水利局長云合并後東大每年至少可助經費二萬六千元、又聞本校行政費每年十二萬元、是裁行政費之浮餘、補工科維持之不足、維持自屬易易、況以先生捐籌之偉力、及明年校董會取消原案、發展猶有希望、尚不能維持乎、至於轉學一層、生等僅二十餘人、以插入國內著名之數工業學校、亦甚可能、並自本科風潮發生以來、先生屢次對生等談話、均有「盡心力而為之」之語、彙以最後皇皇維持工科之布告、而現在之通啓、竟日停辦、言之誠可痛心、今又以此語敷衍、不啻置生等於絕地也、蓋繼續維持一法、先生既認為事實上不可能、轉入合併之「工科大學」、生等又誓不願為、蓋先生若設身處地、代生等父兄設想、忍將生等送入此風雨飄搖不可必成之學校乎、代生等自身設想、亦願入此不倫不類之學校乎、所餘唯一無二之轉學一法、先生又以「盡心力而為之」一語敷衍了事、非置生等於絕地而何、生等負笈千里、學業為重、現距開學期不遠、肄業無所、愧恐何如、故不憚煩瀆、再反覆陳明、敬祈於前兩辦法中擇一積極進行、並速賜以書面担保、蓋上列二法、祗要先生肯

一切不平等條約如外人租借地領事裁判權・外人管理關稅權……・……皆當取消：重訂雙方平等・互尊主權之條約

國民黨政綱對外政策第一項

綠湖

凌夢痕編

本書包含六大部(一)小說(二)小說評述(三)詩歌(四)童話(五)戲劇(六)論著・共有著作五十七篇為現代新文學家二十四分精心結構之作

平裝一厚冊

定價八角

照碼八折

飛鳥

第一期

內容分小說・戲劇・詩歌・三大部分・文章共二十七篇・描寫自然・為飛鳥戲同人文藝之結晶品・

本十期

平裝一冊

實價四角

柏格森之變易哲學

張聞天譯

實價二角

柏氏哲學的主要觀念如哲學和生命・智力與物質・本能與智慧・直覺・自由・心與身・創造的進化等・均有簡明的議論・研究哲學者・不可不讀

上海棋盤街

民智書局印行

凡自願放棄一切特權之國家．及願廢止破壞中國主權者．中國皆將認為最惠國

國民黨政綱對外政策第二項

誠懇積極進行、均屬可能、非生等故與先生為難也、若仍置諸不理、或仍以「盡心力而為之」等類敷衍之詞搪塞、則生等認先生只圖辦事之方便、已毫無誠意為生等學業前途計、換言之即陷生等於失學絕地、於心安乎、傳云、「困獸猶鬥」、而況人乎」、惟先生其熟察之、開學在即、敬候德音、敬叩道祺、工科全體學生啓、

地方新聞

杭州

▲省垣劫案已嚴懲警官　省城黃醋園巷裕興文綢莊俞庚吉(子卿)家搶劫案發生後、警廳認有姦拐強取嫌疑、惟事主方面、則堅稱搶劫無疑、由俞庚吉呈報省署嚴緝、張省長以此案先據本署稽查探明報告、當以省垣重地發生匪徒搶劫鉅案、殊屬駭人聽聞、已令省警廳飭屬嚴緝贓盜、限五日內務獲解究在案、據呈前情、似係匪徒搶劫無疑、准再通令各屬、一體協緝外、並令省警廳查取該管警官職名呈候懲處、並聞該管一區七分署署員陶璿、已奉省長處分、應即撤任留緝、(B)

▲附郭擄殺案已嚴緝贓盜　省垣艮山門外民人沈品貴家、被匪擄殺一案、業經杭地檢廳驗勘屬實、呈報全案嚴緝在案、茲悉沈某以匪徒慘殺二命、生擒幼童一人、迄今日久未曾破獲、特呈省署、請飭屬勒限追緝、張省長據呈後、以匪徒膽敢在省垣附近地方、糾夥擄人勒贖、並開鎗傷斃兩命、殊屬兇暴已極、已令飭省警廳勒限一星期內嚴緝逸匪、並將被擄幼孩尅日追回具報、一面已通令所屬各縣知事督率營警一體緝救、(B)

無錫

▲商界聯合會成立　省警務處據查禁烟苗委員劉祖述及警務密查員王震東之片面報告、撤換警察第一分所長胡晉階、邑紳薛南溟、榮德生、陳湛如、及省議員錢孫卿、華衡卿、華叔琴並各業領袖等、以警務處措置失當、認省政府與地方人士宣戰、為謀自衛起見、即發起組織商界聯合會、昨日(十七日)上午假商團公會選舉各職員、到各界人士三百餘人、公推錢孫卿臨時主席、首由錢報告組織情形、討論章程後、即推薛南溟為正會長、華叔琴、錢孫卿為副會長、蔡有容、王怡厂、周含茹、李柏森、龔葆誠等念八人為幹事、當時並討論要事如下、(一)函致縣署轉函縣教育會及市教育會澈查、有無教員團、以便函省核辦、(二)分電省署省警務處、將所委警員撤回、(三)公推會長赴縣署請願、令胡晉階暫緩移交、(四)公推楊幹卿楊拱辰馮雲初等十八、於今日(十八)赴警察第一分所監視苗澤之接任、(五)通函各報館本會組織成立、(六)函胡晉階依舊供職、(七)如省警廳不允收回成命、實行停付警捐、並募丁自衛、(八)組織維持警務委員會、推錢孫卿君起草、(九)規定下午三時至五時為辦公時間、(十)所有現時用費、歸發起人籌墊、(Q)

松江

▲工商友誼會開會　十七日上午、工商友誼會松江支部、開委員會常會、當提議(一)夏委員少蓮報告、本月十三日、有米商蔣阿二黃楚僑來家、冒稱西外陸晉泰米行欲辦米石、驅去糙米十四石一斗五升、迫翌日追究、祇付洋五十五元、被欠七十三元四角七分請本會援助案、公決函請警察所嚴追、一面致函米行公所函縣整頓、(二)組織拒毒會分會案、公決先行通函本地各團體、請其加入合組、(D)

▲鄉愚空想得墨精　石湖蕩至洙橋鎮之大道、鋪有石路一、前日有自命識者、偶經此路至油車橋、見一石橫臥於側、有碎紋一、摩而察之、隱約間見有黑色晶晶、乃欣然告鄉人曰、此墨精也、鄉中好事者竟於十四日晨、喚人舁至洙橋敲鑿之、冀得墨精、然卒無所得、(D)

嘉興

▲北商聯會風潮擴大　北市商店裕豐盛義昌等三十一家、脫離該處北市商界聯合會、現悉一部分評幹職員葉昌國蔣梓心趙志城等二十餘人、以會員忽爾退出、想有不滿意於職員之處、故已宣言辭職、該會內部十六日開會、亦主改選職員、重行組織、俟十九日召集會員大會、共同討論、以定去取、其會員方面、繼續退出者、又有東昇第二襪廠等數家、窺測狀況、風潮似益擴大、未知將何解決、(N)

無錫

▲自治委員請禁賣泥　北鄉地勢低窪、易感水患、而愚民無知、又貪身小利、每將田泥掘製磚塊、致田畝圩堤、日受剷除、更難抵禦霪潦、現秋收瞬屆、農人田事畢後、又必從事掘泥、是以該處八九兩區自治委員、特呈縣請予禁止、以維農田、(N)

江陰

▲創辦印刷公司先聲　此間文化、近來日見發展、印刷事宜、亦附帶起色、惟稍鉅之印刷公司、仍付闕如、印刷殊猶未便、現悉又有商人鄭君陸君集資一萬元、創設一規模較大之印刷公司、已在滬上購定機件、即日運禾、地址擇定北門外柴場灣、定下月初開幕、(N)

▲劇盜解澄審訊　祝塘鄉李家衖人張阿琴、與周莊人袁炳臣徐老毛等、夥劫文林河塘橋嚴定宜家等案、屢次偵緝無蹤、六月中旬張盜被獲後、被逸、後經偵緝隊長黃秉忠、會同無錫偵緝長蔣桑齡、在滬先後捕到盜犯王培林夏寶林二犯、解江訊供、均稱張阿琴為首等語、此次張盜正在上海、被黃蔣兩隊長、協同中西探捕、將張阿琴、殷金榮、朱阿福、邱阿三、陶生和等、一併獲住、除將朱阿福三盜留錫外、於前日(十五日)由無錫探員楊子明江邑偵緝長葉秉忠、將張殷二盜早輪解澄、當晚九時、經王承審員在會客廳密訊、張阿琴供認行劫不諱、並言係徐老毛等十一人共同所做、殷金榮供係峭岐鳳凰莊人、四月二十七日承阿七介紹、與袁炳臣搖船、尚不知盜船、及到文林行劫時、初曉為盜、因炳臣迫令不過、事後分得□元左右、無錫沈姓案內、分得大洋三十元、繼提王培林夏寶林當面對質、王供全不翻異、惟夏寶林堅稱不知、將初次預審所供、一概否認、訊至十二句鐘、方命分別收押、再行核辦、(US)

徐州

▲趙其昌通匪已拿獲　北關壩子街居民趙其昌、素有通匪形跡、日前又勾結匪黨在烈山地方架去張木匠之幼孩(六個月)一名、藏匿東車站菜市場某姓家中、十四日經鎮署偵緝史隊長探悉、派員楊慶銘等至該處果搜出張姓肉票一名、當場將趙匪拿獲、一併解送鎮署收押、(A)

▲官錢局總理來徐任務　省委前淮泗道尹現清徐兩處平市官錢局總理李維源、於日前來徐、寓徐州花園飯店、聞係查辦國民儲蓄會舞弊被控案、業已入手調查、(A)

▲于道尹防匪策　道尹于書雲鑒於四鄉青紗幛漸次砍割、深恐匪徒乘機亂竄、特派署內警衛隊李排長率隊三十名、逐日赴城南七里溝一帶梭巡、惟以兵力弱寡、對於西北兩關不克兼顧、日昨又轉飭銅山警備營朱排長率隊在城西高堤灣一帶巡查、於昨日起、每晚放哨一次、(A)

常州

▲紅會經募振款　本邑紅十字會長龔瑞其、理事長王完白、因北方水災延及多省、非加以救濟、將成為饑殍、特發起在常經募水災捐、款無巨細、彙交災區、已於十五日開捐、(K)

▲書業公會成立　書業組織公會、十六日開成立會、上海商務書館中華書局及蘇州無錫書業公會均推代表蒞常與會、首薛廷榮程玉山報告狀況、次顧嶠若柯炳之演說、末將同業營業議案通過、並請外埠到會代表為見議、共同遵守、(K)

揚州

▲教員毆傷師範校長　縣立師範校長朱彭齡、被英算教員張恩穀毆傷面部鼻血沾染衣襟、眼鏡破碎、聞起釁原因、張曾向朱索詰校管理之職、未遂所致、朱受此一番、特函縣署、請轉行教育局另簡人員接替、聞曹知事已定教育局長轉知朱校知、依法來縣起訴、以憑核辦、(丛)

淮陰

▲康濟公司進行將中止　康濟馬車公司發起人顧元丙等、前以縣署批駁、轉提起訴願於淮揚道一案、業經曹知事查案呈復道署、茲奉指令、以既經查明創設康濟公司、與長途汽車公司呈准原案抵觸、並於汽車行駛有種種妨礙、自難照准、惟原呈其他各路係如何情形、有無妨礙之處、仍仰查明酌奪、並轉該訴願人遵照、(W)

▲木廠號東欠款受辱　清江慶昇恆木廠經理劉占三、結欠鎮江新河木行貨款八百兩、累催罔應、日前劉子振寰因事赴鎮、適與新河木行主孟昭林相晤、即行私擅捕、交警移地審廳訊判、劉指孟有諸端汚辱行為、向地廳刑訴、判以不予起訴之處分、一般木商以索欠起訴、反蒙不利結果、咸起戒心、公共議決、除嚴重催欠外、並全體拒絕交易、劉現返淮、籌措歸款、以固信用、(D)

如皋

▲縣立中學招生揭曉　縣立中學於前日招考新生、與試者都二百人、考案現已揭曉、計錄一年級正取生朱明義、季智遠等四十九名、二年級插班生仇希勳一名、特班生吳福保、方聲鐸等四十六名、該校定八月二十五日開學、新生須於前一日到校、(G)

▲平教促進會展期開會　平民教育促進會、原定八月十八日假縣議會會場、開常年大會、現由常駐委員長、招集各部委員長、開會議決、再展期十日、至八月二十八日上午九時開會、已函知在會會員查照、(G)

金壇

▲白晝搶劫蘿蔔船　北水關河道中、日前停泊江北船一隻、該船主係販賣蘿蔔為生、所載之貨、適於晨間售脫、將欲開往鄉里、不料天尚未黑、突來盜匪兩人、擁至船艙內、將日間售得貨洋八十餘元搶去、經船主登岸呼救、該盜早已逃逸無蹤、船主祇得報警追捕、未識果能弋獲否、(MT)

▲通俗教育館遷讓房屋　縣立通俗教育館地址、本係借用聖廟後殿、該處係縣議會議場、現以議會恢復、迭次催讓教育館因無適當地址、事遂停止、今議會議長又與該館主交涉、限日遷移、該館祇得另覓新屋、現已借定邑廟後樓為新館址、於前日將各種用具遷入該屋、(MT)

杭州快信

▲盧督辦以滬上某西報登載福建軍隊已越境入浙之處州、特電甌海道尹飭所屬各縣知事調查、現查明處屬境內並無閩軍蹤跡、地方安謐、秩序如恆、

▲某要人特謁盧督、探詢四省圖浙說能成為事實否、盧答、據目前探報、尚非事實、縱他省蓄意窺浙、吾省已早準備、可保無虞、

▲閩省採傳芳周蔭人所部軍隊、盛傳有逼近浙境之謠、惟未得官電證實、

▲此間商界、因連日報載某省有圖浙之說、人心惶恐、商業金融頗受影響、爰請杭總商會迅呈省道、宣布現狀、藉安民心、

▲會稽道屬縣議會代表莊景仲等、環呈省署、請在道屬設立高中、張省長以該道屬應否設立高中、已令教廳核議復奪、

▲內河水警廳所轄破爛各巡船、業經徐廳長呈報、省署派員估修、張省長特派本署秘書陶昌世方贊修先後輪流蒞勘、計應需修造巡船各費銀三千零八十元、已令財廳照撥、

▲諸暨岳駐村興華火柴梗片公司、被鄰近歉潭莊人糾衆搗毀乘機搶劫、由該公司經理趙輝庭呈報省署徹究、張省長已令諸暨汪知事紹興姜知事會同嚴拏、

▲西湖博覽會圈用民地、為數太鉅、人民方面、認為濫圈含有轉賣性質、群起反對、擬再開會討論對付方法、(銳十七日)

南京

▲偽院電杜錫珪、詢海籌失蹤、是否確實、請詳查見復、

▲日輪慘斃華人案、溫世珍昨將與日領交涉經過情形呈報齊韓、奉諭繼續認真交涉、昨日已於四源溝地方將楊之尸身撈獲、其家屬即呈報交涉署請雪冤憤、

▲偽外部來電、中俄會議定不日實行開幕、請催代表往列席、

▲銀行公會准北京籌募振災、公債處來函、振災公使加給第七號至十號息票、展發給期至九月三十日截止、

▲偽財部電齊韓請調查我國商人受盧布損失情形及證據、一併送部、以便中俄會議開議時、彙案提出向俄索取賠償、

▲齊以導淮勢在亟行、且事關重大、擬集會各省名流專家、組織淮安工程會、剋日電京商榷、俟復電核准後、即發表組織、

▲偽內部再電齊韓、擬將調查俄國在蘇境教堂學校及僑民財產情形、儘八月底寄京、

▲省署通令各知事各交涉員、請美法日各國來華視察團、既已出發、不久抵蘇、飭將觀察各事趕即整頓、到時並妥為招待、

▲齊電皖馬、請安心任事、慎勿輕信外間撤調謠言、頗有上司口氣、

▲十四日澄平小輪由浦口過江駛至下關、撞損裝儀小麥民船、船主于某、昨特具呈關署暨港務處、妥求賠償損失、

▲旅甯贛同鄉、閩南海綫路續借外債、昨特電省詳詢、是否屬實、

▲要津消息、曹派王芝祥南下、與蘇浙當局接洽要事、不日即可抵甯、

▲皖派劉化南由韓押運套筒步槍三百八十四枝、刺刀三百八十四柄、七九子彈五萬粒、於昨日過甯、轉輪駛往安慶、

▲軍署在魯招募補充隊、昨又由津浦車續到五百五十名、支配各營訓練、

▲財廳委王琯、赴蘇高審廳代表國庫出庭、姚明德充金奉區捲烟特稅徵收局長、

▲盧學溥由京來甯、轉車赴滬、接洽造幣廠事件、(醒十七日)

評論

竊民國寶座的　二

頤和園失了一个皇帝寶座，却有管園外國人莊斯敦出來找尋，拘解了幾个嫌疑犯到官裏；中華民國失了一个總統寶座，却不見國民出來找尋，非但不找尋，還擁着一個真贓具在的犯人，做不願意做的奴才，是外國人反比中國人盡職嗎？是的，他盡一天職，有一天的薪金；是國民太不盡職嗎？是的，他們從南京臨時政府取銷以後，實在還沒有領略着共和國國民意味，他們只覺得在北京稱孤道寡的與稱總統的是一樣的罷了。(湘)

與金華利華織業公司有交易者鑒

前者利華與美綸有合併之說、一再計議各有誤會幾起交涉、現由商會將雙方意思解釋取消合併各安營業、恐未周知特此聲明　美綸公司啓

大汗無憂

本廠新發明的ABC牌新式汗衫及布·不特美觀耐用·而且輕爽非常·比其他一切的無大小汗衫還要遠勝多倍·

中國內衣織布廠製造

總發行所 上海南京路P字一五三號門牌

廠址 上海麥根路 電話西二九二〇號

款式甚多中西咸備各埠大商店均有售

各種自來墨水筆及鉛筆　特別廉價

25康克林自來墨水筆	每枝洋三元二角
21康克林自來墨水筆	每枝洋四元二角
22康克林自來墨水筆	每枝洋五元
712凡克多自來墨水筆	每枝洋十一元
702凡克多自來墨水筆	每枝洋九元五角
222凡克多自來墨水筆	每枝洋四元五角
23凡克多自來墨水筆	每枝洋三元四角
22凡克多自來鉛筆	每枝洋一元八角
51凡克多鍍金鉛筆	每枝洋二元四角
20永銳光殼銀鉛筆	每枝洋一元二角
31永銳花殼銀鉛筆	每枝洋二元二角
6色帶華色扦鉛筆	每枝洋五角

▲注意 21 22 223 皆鍍金圈 712 702 皆是金殼

細目繁多　逐日更換　外部函購　寄費二角

上海北山西路西德安里一弄　鋆彰號啓

▲請購德國立除雀斑藥皂

攬鏡一照……前後大不相同

使用半月……竟可面如冠玉

德國製皂廠最新發明用化學提煉之雀斑藥皂初次運到五千盒一月銷罄全國公認確有効力能消除久年雀斑潤澤肌膚解除瘋濕立退紅刺瘡疤功效令人可驚且用法簡單只須每晨洗面擦之凡有皮膚病者此良且獲益匪淺諸公不信隨時試擦半月能使面如冠玉縐紋盡蠲退也每塊廉售洋一元

美國十八開金自來水筆	每枝原價十元減售洋五元
德國十四開自來水筆	每枝原價六元減售洋三元
德國高等自來水筆	每枝原價二元減售洋一元
德國眞金手旋鉛筆	每枝原價二元減售洋一元
德國眞銀手旋鉛筆	每枝原價二元減售洋一元
德國夾金手表附金表帶	每只原價十元減售洋六元
德國眞蜜臘香烟嘴	每只原價五元減售洋三元
德國六件全鋼裁紙刀	每把原價八元[illegible]售洋四元
德國削鐵如泥裁紙刀	每把原價二元減售洋一元
德國自由剃頭刀	每把原價二元減售洋一元
德國上等口琴	每只原價二元減售洋[illegible]角

本公司歷年受各股東押進德國國家銀行發行之人老馬克票甚多茲因董事會議決凡購物洋一元者隨贈德幣老馬克票三十萬元多則類推外埠函購郵費加一郵票通用惟照九五折計算原班同件　上海海寧路錫金公所斜對門　中華圖書集成公司啓

人人可得三十萬元

▲購物一元奉贈德國馬克鈔票三十萬元

家庭萬寶全書	每部七冊定價五元減售洋一元五角
民國十年官場怪現狀	每部三大冊定價三元減售九角
繪圖洋裝九尾龜	每部六冊定價三元減售洋一元
上海婦女孽鏡臺	每部四冊定價三元減售洋一元
家庭工藝六百種	每部四冊定價三元減售洋一元
偵探小說一百種	每部八冊定價三元減售洋一元二角
當代名人小說一百種	每部四冊定價三元減售洋一元
近世名人筆記一百種	每部四冊定價三元減售洋一元
中國相術大觀	每部定價二元減售洋一元
錢生可編上海黑幕大觀	每部四冊定價二元減售一元
上海遊覽指南	精裝一冊減售洋五角
哲學萬能夢學全書	中國連史紙一冊減售洋五角
一百名人家政史	精裝一冊減售洋五角
繪圖風流天子全書	每部四冊減售洋一元
山東大俠馬永貞	每部四冊減售洋五角
前清御醫陳蓮舫醫案	每部二冊減售洋一元
男女一百才子趣史	每部三冊減售洋八角
鐵機影戲附影戲二百四十套	每冊減售洋一二
德國十二彩愛情畫	每打十二張減售洋一元

君欲使尊夫人面部一無斑點乎？

最新發明　新式活動影戲

(人人要看) ◎ (個個稱奇)

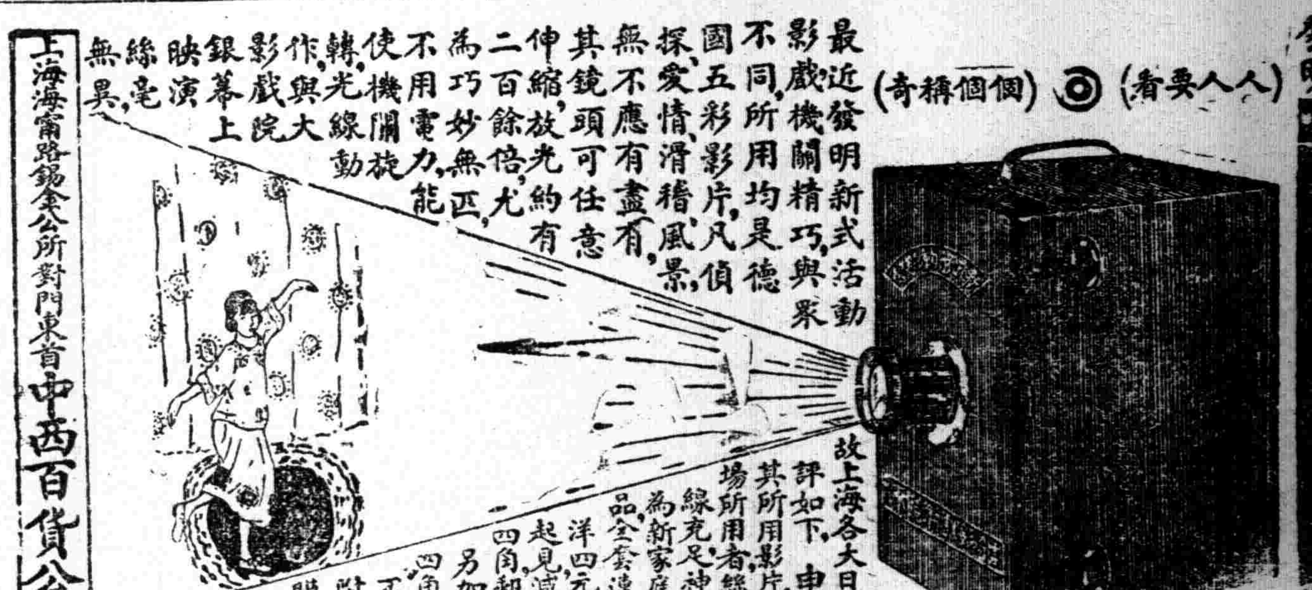

最近發明新式活動影戲機關精巧、與衆不同、所用均是德國五彩影片、凡偵探、愛情、滑稽、風景、無不應有盡有、其鏡頭可任意伸縮、放光約有二百餘倍、尤為巧妙無匹、不用電力、能使機關旋轉、光線動作、與大影戲院銀幕上映演、絲毫無異、

故上海各大日報均予獎評如下、申報時報評其所用影片與大影戲場所用者絲毫無異、光線充足、神情畢現、洵為新家庭遊戲之妙品、全套連影片祇售洋四元、茲為試銷起見、減取洋二元四角、郵費二角、如另加影片每條四角、影片各式不同、說明書附送、外埠函購均用木箱裝寄、貨不損壞、郵票通用照原班回件

均用德國五彩影片

上海海甯路錫金公所對門東首　中西百貨公司啓

雙妹老牌菓子露

開胃消食　止渴生津

杏仁　香蕉　甜橙　玫瑰　檸檬　沙士　菠羅　萍菓

價目大瓶八角　中瓶四角半　小瓶三角正

雙妹老牌爽身粉

欲想身體清潔　要將此粉試之

球盒五角　紙包一磅六角　中包三角　小包一角

雙妹老牌花露水

提神醒酒　沐浴咸宜

二磅裝一元　大號四角正　二號二角半　三號一角半　四號一角正

雙妹老牌生髮油

◉雙妹牌生髮油足令脫者復生青者常保誠理髮無二之佳品也

[價目]大號五角　二號三角　三號二角　四號一角

雙妹老牌檀香水 超等

一沾巾袂　蘭麝無功　每瓶大洋一元二角半

雙妹老牌牙粉 超等

犀瑩玉　粟頰凝香　大號二角半　小號一角半

總發行所　上海南京路　杭州 南京 下關 太平　廣生行啓

小言

同是幻術

(冰)

今天本欄青君所述的幻術，變化萬千，不但看者稱奇，便是聽了也要稱奇的，然而無論如何奇妙，祇是一個幻術，說破了便不值一看了。但，現在社會上許多人，營營逐逐，何嘗不是在那里變戲法。許多政客官僚，上了台，五花八門，弄得旁觀者目迷五色，莫知所以然，但歷時未久，幾套戲法變完，便被人看穿，曉得他們的行爲，都是騙人的，這變戲法的至此也祇好掩旗息鼓了。

社會寫真

試驗犯罪之風味

芝加哥大學畢業萊包爾及羅勃兩青年之父，均係百萬富翁，彼等自認於七月二十一日謀殺哈佛私立學校學生十四歲之法蘭克斯，以爲犯罪之嘗試後，是否將被處以絞刑，現尚未定。此案情節奇異，實爲空前所未有，因此世人對之均極注意。萊羅兩人之律師，現正設法，託辭彼等一時發狂，致犯此重罪，希冀減刑。惟審判官不以爲然，似仍極鎮攝，擬處以極刑。萊羅兩人對此，毫不畏懼，彼等供認傷斃法蘭克斯，純欲嘗試犯罪之風味起見，蓄志既久，遂於七月二十一日乘法蘭克斯由學校回家時，將彼拖入租賃之汽車內，以鑿刀擊其頭部，法蘭克斯禦之，彼等遂將其縊死。棄屍於芝加哥城南窟地之溝渠內。萊包爾之眼鏡，當時曾遺落在拋屍之附近地方，由此線索，及汽車夫之報告，遂將萊羅兩人拘獲。嗣加鞫審，彼等直認謀殺法蘭克斯不諱。據現住上海之萊君云：彼於去夏曾在由檀香山開往美國之船上，遇見萊包爾，萊性靈敏，記憶力極強，曾請彼寫動物及日用器皿之名各百，向萊徐徐誦讀一次，嗣萊爲三分鐘之思索後，即能一一背出，無稍錯誤，雖令其由半途之處背起，至任何一字爲止，亦皆能依次背出，無絲毫之雜亂錯誤云。

模範市

第四回

(三)　(小鳳)

裏面的女客們這樣談論，外面的男客們卻不同。他們鬧過了一回酒，便分頭組織起鴉片隊麻雀隊來。有一個老頭兒，他們兩隊的落伍者——因爲他太窮，見他們太胡鬧，撚鬚道：「這都是犯禁的事，我們做客人的，莫因一時高興，爲難的主人」說話時，眼看着阿寶。一個阿寶的表弟——就是裏面二姑太太的兒子，笑道：「在別處怕犯了禁，在市政廳職員家裏怕甚麼？門口兩個警察，是站着擺樣的嗎？莫說吸烟賭錢，就是奸淫擄掠，有警察守着門，也萬無一失」。衆人聽了，齊聲附和，阿寶怎能違拗，好得主人只要預備賭具烟具，也還輕而易舉，不上一刻，預備完全，客人便興高采烈，分隊進行；阿寶此時倒無須招待，樂得溜到新房裏來。(未完)

結婚之慘劇

北京安定門外二道閘迤西路北住戶周興備，在外館開設長盛興貨坊生理，伊子周瑞年十九歲，經媒人劉國安說妥大有莊住戶姜德潤之女爲妻，定於本月十三日迎親。男女兩家門當戶對，均愛講究排場，所用喜轎以及粧匳非常整齊。兩家新親相距三十餘里，是日上午七時發轎，因交通不甚便利，泥水滿道，所以繞出很遠。至下午二時餘新娘迎娶到門，及至行過一切禮節，攙扶新娘下轎，不料掀起轎簾，只見新娘頭上涼汗往下直流，目閉口張，已無氣息。原來是因爲天氣酷熱，新娘悶坐轎內，涼風不能透入，因而受暑，染患霍亂之症，竟氣絕身死。是時新娘之父姜德潤，並伊母姜馬氏隨同送親之戚友來到，當在喜棚內頓足搥胸、大哭不止。並對來賓云：當初擇選吉期，曾向周興備請求待等秋後涼時再行迎娶，而周不從，致令伊女暴亡。姜某隨赴安定汎喊告，經守備劉文和訊明，傳集兩造人證，旋即備文解送提署訊辦。

老嫗自刎公堂

香港警察署自一九廿一年起限制發給小販牌照後，逐年只有減少而無加多，一般貧苦中人無多本錢，做大生意無此能力；迫不得已，乃以小販營生，然領取小販牌照，其難有如登天，凡領不得小牌者，又不能覓別樣工業，乃私行賣件。今裁判司署每日審訊此等小販無牌照賣物之案至少十餘宗，都是貧苦中人，而以婦女爲多，皆背負幼子或手抱乳孩者，每每無力繳罰，即攜同其幼孩入監，聞者傷心，見者淚流。日昨有一七十二歲之老嫗婦名譚鳳者，自認西營盤第二街人百四十三號地下某生草藥舖內居住，因年老無所倚靠，又不能爲人傭工，見七夕期近，婦女輩多在庭中陳設瓜菓，乃賣多少生菓，被一百四十五號印差拘去，謂其賣物無照，由正堂連司提審，判罰銀三元，該老婦被捕時已暗懷一小刀在手，及聞公堂判罰三元之命下，乃忽舉手用小刀向自己之頸一割，登時鮮血飛濺滴下衣襟，衙役飛奔上前拯救，婦則倒地，察其傷口甚輕，因老婦年老力弱，只割開皮肉，頸際如掛一條紅線焉，連司急命牽出堂外，一場慘劇遂告終。

談話

離蕪記

(若然)

花了一百銅子，弄着一個房艙艙位，本來艙裏已被一位滿臉烟容帶官僚色彩的先生的行李箱籃，佔去艙房三分之二，再加進我的兩隻衣箱，網籃一件，小皮箱一隻；轉身都覺麻煩。不滿五分鐘我打開被褥的時光，那位先生，到已吐了五六口又濃又黃的厚痰。滿臉烟容帶官僚色彩的先生呀！你顧些公德吧！「華人與狗不准入內」的牌子，還不足令先生痛心麼？

放妥了被褥，覺得空氣太惡濁了。便伸手打開窗扇，那人說：「得罪，尊駕，請你老哥不要開！得罪得狠，我怕風，還有……還有一些不便，得罪得罪你，原來是位洋先生，失認的狠！我活得四十四歲，也沒有講究過什麼空氣實氣，你看我現在還不是一個活新新的，洋先生請你委屈一次吧！好歹我到南京便上坡，半天空氣不如尊意，也不甚要緊。不是我說句放肆話，現在你們這一班學生也太胡鬧了，件件都學洋人，以前洋人沒有到中國的時候，我們祖先誰又被悶死過？這也不怪你們血氣未定，見識太小，難怪人喊你們丘九太爺了，他說罷一陣冷笑，接着放開破竹的聲音唱起小東人……

真不料我兩句話引出他這一陣似通非通的深刻的譏笑，誰耐和他鬥嘴；我趕忙從籃網裏找出望遠鏡走出房門，心中說不出的悲憤，忍不着低低底罵他一聲「頑固黨」。

在船頭遇着邱鑄人君，胡亂談了一陣，久別重逢的談話，何等有興味，何等暢快，不覺得已談過東西梁山。他有兩句說；最使我一輩子忘不掉，他說「……最愛做隨買隨賣的買賣，更愛藉樹西洋名人旗幟來沽名弔譽，他今天忙着招太戈爾，明天亞羅德，後天拜命，這也是西方名人，該遭一刼。」

這時，船正過東洋鐵鑛公司，只見那沿岸一帶，生鐵一堆一堆，好不有趣。鑄人君帶着滑稽的口吻向我道：你看，這一堆一堆的生鐵，要值若干，中國人，最怕麻煩，開礦鎔鐵的手續，都要煩東洋人代勞。這也不怪，有錢的人們誰願花去整千整萬的袁世凱來開了，發財就歸官辦，蝕本就傾家，真要弄錢，祇要拿開礦的錢，去運動官做，至少釐金局長可以到手，又實惠又威風，誰肯拿錢來做這准倒霉的開礦事業。

閒話

幻術小誌

(青)

大世界內之康義幻術團自開演以來，雖受各界之歡迎，該團主任馬守義君，新編幻術戲一齣，題名「怪屋」，前晚往觀其中情節頗足研究。入幕樂聲競作，少頃幕啓，見台上陳設銀箱，立櫃，几櫥，桌椅，佈置得宜。中有臥榻，左有屏風，右有掛畫，榻之四面圍以花帳，裝設華麗，儼然一富家子之臥室也。馬君同一幼子坐於右邊之椅上，一老僕立於馬君之側，形容憔悴，面目枯槁，愁鎖雙眉，似重有憂者，移時馬君方欲登榻就寢，忽聞帳內有怪聲發出，似有人在內敲物者。馬君同老僕等皆懼不敢前，俄而聲息，馬君亟將帳門揭起，帳內仍係空洞無物也。時停時發如是者數次，馬君因此榻內常發怪聲，致終夜不敢眠。後有友人來訪，馬君隨將榻內發怪聲事告之，而友人乃新學人物，對於鬼祟迷信等事素不深信，聞後深爲不服。馬君曰，倘君不信，請試之，屋內所有之物均能作怪，友人即將銀箱打開，而將頭載之呢帽置入之。少頃而呢帽已失所在，繼又在桌上取起尋常小木箱一只，而將手帕眼鏡手表等置入之，少頃即杳，忽變成人手一隻。此手亦甚離奇，如置於桌上能自行動，並知各人之年歲，亦能解決各種疑難問題。實令人咋舌。友人見此稍驚異，而仍不信，即在皮箱中取出避邪衣一件，黑帽一頂，當場穿妥，隨自入帳中，以明究竟。不料哭聲又作，較前更烈。馬君不知所以然，斯時見門首站一荷鎗實彈之兵士，隨請其進，使其對帳用槍轟發，只聞砰然一聲，怪聲隨息。揭帳視之，僅餘避邪衣及黑帽，而人已不知去向。後將荷槍兵士之衣服脫下，非係他人，即方才失去之馬君友人也。

常識顧問

(二六一)問：近來報紙上，常提到辛丑條約，究竟這辛丑條約，是對哪一國的條約？其內容和原因若何？(吉臣)

答：從中日戰爭以後，膠州灣旅順，大連，威海衛都被外人奪了去了，我們中國所受的大辱，便落到一個無可再忍的地步了。那時中國北方的人民，因愛國的緣故，便激起了一種排外的心理。前清光緒二十六年的時候，北方起了一種排外的團體，叫做義和團，裏面的團員，迷信一種神教，以爲「披髮仗劍，口中念念有詞」，便抵得住槍砲。滿清底慈禧太后和當時的庭臣，都以爲這是雪中國大辱的好機會，于是乎利用了它，殺洋人，毀教堂。外人憤極，於是有英，意，德，法，俄，日，美等八國聯軍入華之禍。那時，聯軍直破天津，慈禧太后挾了載湉（就是清光緒帝）奔西安。其結果，則除外兵任意焚擄刦掠不計外，又賠款四萬五千萬兩。該款定分三十九年還清，並以海關稅收及鹽稅作抵，這就叫做辛丑條約，而該賠款便是所謂庚子賠款了。(德徵)

衣冠禽獸

第二十回

(一)　(溜君)

中舉人賣茶門招牌　走老丈閨門宴賓客

而康物然道：『沒有這不體面的小茶館，那裏來你這體面進士；你十年來的學費，還是我那茶吊嘴裏一涯涯滴出來的呢。』小康道：『茶吊裏滴得出學費，却滴不出新進士的學問；有了學問，便不必再要茶吊了。』而康氣得發昏，說：『好！我也不希罕你進士，從明天起，你做你官，我冲我茶，大家撒開手。』說着叫叫自去睡了。

到明天，而康一早出去了，茶爐子也沒有生火，那些天天來的茶客，撲了個空；見小康指揮着京裏帶還來的大辮子當差將那些茶桌長凳，通堆進後頭坡屋裏去了一回，又見一家木器店裏，送進許多桌椅去。大家心裏明白，各自還去，端整了禮物送來了，小康不管是誰，一概照收，回張帖子，請他們明天晚上吃酒。那東頭家茶館主，見去了個勁敵，心裏樂意，也送了分禮；大女兒自捧着，妖妖嬌嬌地來看新進士。(未完)

上天下地

替弱者張目，便挨罵，也是值得。(夏)

男子不壓制女子，女子不壓制男子，這才算是真平等。(冬)

我渴望和他一見的人，難得一見；我最可恨的人，却不時遇着。世界上的事，每每如此。眼前的好事，也不過落得將來幽涼的回憶。(秋雨)

筆記

六月十五（七六）

(梁紹文)

陳炯明叛國的寫眞

海軍之討賊

孫先生在永豐艦內，看得親切知道溫樹德靠不住了！乃即命艦隊駛回長洲，從詳計議攻守的策略。溫樹德恐怕孫先生窺破他的隱衷，就於是晚（十七日）乘駕永翔砲艦，駛到白鵝潭灣泊；因爲在那裏貼近省垣，買賣的成交，容易接頭。此獠反覆辜恩，和陳炯明不過二五之與一十而已！人心之險詐如此，可怕可怕！十七晚孫先生乘艦回至黃埔，各艦亦陸續歸隊；孫先生乃就魚雷局內設立行營，繼續奮鬥，於是從此開始他那五十餘日的剛強勇往的生活。海軍砲擊叛軍的事，遂告一段落。(未完)

舶來品

三十八年前之情物

美國密而華基城近有一老婦，作四五十年前之裝束，至當地郵局包裹交付處查問一遺失之包裹。聲稱：彼曾寄白色手套一雙，於詩家谷之一男子，該件迄未送到。郵局職員問係何時所寄，老婦答云：「三十八年之前」，局員告以郵政定章，無法寄遞之件，祇保存一年爲限，老婦乃悵然而去。(譯大晚報)

德國舊物中之古彈

德國非特立克街有一座屋，從前曾一度爲市監獄，近以年久失修，屋主雇工修理屋頂，於夾層間發現舊砲殼一橦，據云，係一八六二年聯邦軍隊攻擊該市時之遺物云。(譯大陸報)

倫敦之女烟客

倫敦有一著名製造雪茄烟斗之店，近以婦女吸烟者衆，特製寶玉鑲嵌之雪茄烟斗，供女界之用，近來接到婦女之定單，已有二百餘起云。(譯大晚報)

假法庭又一討論

明星公司昨又覆律師公會函云：敬復者，中國影戲有法庭者不自苦兒弱女始，獨苦兒弱女能使貴會注意，至于一再賜教足見此片中之法庭一幕，雖不中不遠矣。敝公司頗引以爲榮，得第一來書後，已裁者裁，改者改，今又接第二來書，敝公司有不得不聲明者分列于後：（一）片中法庭一幕，係公判庭，並非偵查庭，被告律師在公判庭出庭辯護，乃爲訴訟法當然程序（二）公判庭檢察官推事同坐，依法並無錯誤。（三）大理院判例，謂刑事訴訟審理中發現犯罪嫌疑人云云，乃明指在審理發現，而非指在已經公判後發現，其意甚明，來函謂：此項判例，專指已經公判而于本案外另行發現犯罪之人云云。（四）片中法庭係公判，而非預審，庭既如前述，律師在公判庭得審判長之許可，直接詢問被告，實與現法律無所抵觸。（五）來函謂：買賣人口應另案起訴辦罪云云，此因在該劇本事以外故而未映。至于買賣契約在本案中，乃附帶民訴，理應宣告無效；而買賣人口罪，既未起訴，該項契約自無沒收必要。（六）本劇偵查預審各庭未在片中一一映出，此則因戲劇中對于無關重要之事例多刪繁就簡，使觀者自行意會，外國影片亦多如是。總之照歐美影片先例及影戲編制論，斷無一庭一庭又一庭事事須大小全演者也。不攝預審庭，單攝公判庭，此點如其看準一切疑誤當然渙釋。處此中國影戲尚在幼稚時代，關于法律問題，本多一重指教，多一次進步。後有出片，或有所奉詢，尚祈不吝賜教，則中國影戲幸甚，不僅敝公司感謝已也。

改良農村組織增進農人生活。

國民黨政綱對內政策第十一項

確定人民有集會結社言論出版居住信仰之完全自由權

國民黨政策第

上　大局醫　海
中西藥房

北四川路武昌路口
商標婦孺皆知

神聖油
大瓶五角
小瓶二角半
中一角

大地同春酒
每瓶小洋五角

神聖丹
大五角
中二角半
小一角

十靈急救藥囊內
十靈神聖丹　十靈神聖油　十靈霍亂藥　十靈退熱藥　十靈提神藥　十靈開胃藥　十靈滑腸藥　十靈頭痛藥　十靈喉症藥　十靈實睡藥
旅行不可不攜　家用不可不備
每囊大洋四元
一囊內所備之藥無論何種經用罄可到本藥房補足每種各代理處零售洋二角五分
本藥房總經理印度象草根九秦西各種名家良藥
電話北七六九
此藥囊特選古今經驗良方配以十種純良之藥製成一囊奏效如神取攜甚便誠居家行旅之稀珍要品也

上海靈生油墨廠

油墨

●四大特色●
本國材料　顏色鮮美　貨質精良　定價低廉

各色鉛石印墨俱已出齊備有樣子函索即寄

寫字間　製造廠　滬北江灣路　華界電話閘北一四八號

事務所　北四川路天潼路口第十二號　租界電話北二四四五號

本報所用之墨即本廠出品

月廬畫例

桂林山水甲天下月廬居士桂林名家子善山水用筆雄奇蒼渾直追宋元即山川靈氣之所鍾也迫於世亂避居滬上家貧母老思以筆墨自活居士所志其可敬矣爰為定潤格如左

中堂及堂橫　三尺四元　四尺六元　五尺八元　六尺十二元　屏條橫披照中堂減半　扇面冊頁二元　過大另議

王一亭　王用賓　于右任　顧馨一　葉惠鈞　嚴直方　馬君武　嚴獨鶴　焦易堂　仝訂

收件處各大箋扇店　法界望志路順昌里八號本寓　五馬路笑舞臺洪寶齋寓

電器實業家注意

本行為英國著名製造廠十餘家聯合組織專辦本廠自造各種透平發電機方棚馬達沼煤氣引擎煤氣鍋爐地質關老牌黑油引擎普通黑油燃油引擎各式電燈電話材料凡屬電氣礦業實業工廠所需之全部機器均可完全承辦如蒙惠顧請駕臨或賜函接洽無任歡迎

英商久勝洋行　上海仁記路念八號　電話中央一百二十一號

萬源昌義記珠號

本號向設在新北門內舊校場專售夢光寶元珍珠等貨垂五十餘年貨品精良早荷顧客贊許定價克己九折無二包退包換竭誠相待毫無虛飾兼收新元珍珠特別優價倘蒙惠臨無任歡迎之至

錄傳善感謝李星泉牙科醫士函

星泉先生道鑒　先生為牙科之專門學者海內人士稱頌不衰傳善曩歲僑居澳門敝眷曾素行女士以多年齒疾幸蒙先生治療未感絲毫痛苦即得安全無恙比時本擬登報敬謝適傳善奉命再入農曹服官京師匆匆而去抱歉極多去歲移家海上先生亦設局此間屢次趨訪先生言論丰采無殊一昔兩哲嗣郁文郁才亦均學成濟世家學淵源可敬之可佩敝眷近又偶患牙痛荷先生一再施治大好如初牙齒與人生命本有極大之關係敝眷身體極弱今後轉弱為強先生之賜也先生學業卓然一家先生手術可不倦之精神為壽世之事業勉為社會救濟此則傳善與海內同胞所同深企禱者也專泐布謝順頌道祺諸維惠鑒　弟傳善謹啓七月七日

先生醫局北四川路六號洋房時間上午九時至十二時下午一時至六時電話北三二三八號

徵求國貨評語

徵求國貨評語

國貨者、國家之命脈也。國貨而發達。國家富且强。國貨而滯銷。國家貧且弱。。

于右任先生曰。國貨即國寶。國寶即國命。善哉斯言。所以有識者。均主提倡國貨。以富强國家。。

今國貨日漸多。國貨之可用者。亦復不少。不亦國貨界之好現象乎。。

或曰否？國貨雖多。國貨之精粗不一。吾人試跡足商店。優良之國貨。渺不可得。將奈何。。

余曰。優良之國貨。非不可得。特君未知之耳。愛用國貨者。無不知今日之國貨。非昔可比。。

今求國貨之進步起見。請各界試驗和批評。以布疋論何者試用後褪色。何者試用後不褪色。何者尺幅合度。織法合宜。何者尺幅不合度。織法不合宜。他如棉織品。毛織品。日用品。化粧品。裝璜品等。均請一一指示。並備贈品。酬報投稿諸君。熱心提倡國貨者。當亦樂於匡助也。。

注意

如荷閱者投稿本欄每則以二百字爲限錄登者酬毛巾線襪絲邊圓繩牙刷牙粉香水香皂等舉凡日常應用之國貨無不俱備藉供試用

三新布廠　小南門校場街
三友實業社　南京路石路西首
上海第一織造廠　兆豐路澄衷學校後面
中華興記香皂廠　虹口兆豐路岳州路東首
中華工業公司　四川路三號
中國化學工業社　河南路四四四號
五洲固本皂藥廠　棋盤街五洲大藥房內
永和實業公司　老北門民珠街
自求鈕扣廠　康腦脫路六一三號
利興襪機廠　西門外中華路
足安[illegible]廠　東有恆路一〇四五號
恆隆[illegible]廠　閘北梅園路
協大工廠　法租界貝勒路衛家巷
家庭工業社　小西門外新馬路
振豐棉織廠　法租界[illegible]路
振華油漆公司　美租界天潼路一〇六號
華豐香皂廠　東棋盤街六二五號
華成印刷製罐廠　南成都路輔仁里

江西
五十一

愛國染織廠　法租界紫來街
均安毛織廠　兆豐路岳州路東首
經綸機織廠　南市董家渡裕昌祥號內
愛華香皂所　寶山路寶通路底
粵昌照相卡紙公司　七浦路二一號
興祥棉織廠　英租界麥特赫司脫路
雙輪牙刷公司　小西門外新馬路
粹成製傘廠　寧波江北岸外馬路通商銀行右首弄內
立大製艾廠　浦東張家浜
海華織造廠　虹口岳州路底
國貨售品所　天津北馬路
上海女子工業社　法新租界[illegible]路
恆興染織廠　塘山路底
廈門萬全堂　廈門亭仔下
中華製藥公司　三馬路口中法藥房內
合眾機器廠　狄思威路歐嘉路口
開林公司　閘北天通庵路
勝德織造廠　小沙渡路九九九號

同啓

全國工商協會廣告部錄登

制定勞工法改良勞動者之生活狀況保障勞工團體並扶助其發展
◆國民黨政綱對內政策第十二項

本埠新聞

江浙戰謠中之和平運動

▲又忙了和平代表　自四省聯合攻浙消息傳佈後、江浙形勢又趨嚴重、去年二省和平代表、擬向二省當道呼籲和平、維持互訂公約、前晚沈田莘與史量才搭夜快車赴甯、面謁齊督、請維持和平原約、事畢後尙須轉車赴杭、

▲縣議會聯合會電　該會昨致南京齊督軍杭州盧督辦龍華何護軍使電云、查報載江浙時事緊張、謠言滋熾、近年金融枯竭、商業凋零、本年南北省區水災疊告、僅此江浙完善之區、再有其豆相煎之事、全國元氣斵喪無餘、哀此孑遺、甯有生趣、况上年和平公約、經兩省長官暨地方紳士簽字在案、矢日誓天、仁言利溥、耳聞猶熟、口血未乾、明知利用者挑撥感情、未必當事者甘居戎首、悖地方之民意、寒息壤之盟詞、第報紙沸騰、人心浮動、談虎色變、弓鳥心驚、若大禍之將臨、競駭汗以相告、敝會見聞所及、緘默難安、用敢迫切陳詞、再行籲請、務祈鈞座重申公約、宣示和平、以闢謠諑而安人心、無任急切待命之至、江蘇縣議會聯合會叩篠、

▲公民李鍾珏等電　昨致南京齊韓浙江盧張及龍華何使原文云、日來中外各報、紛載江浙時事、形勢緊張、雖虛實未明、而談者色變、查近年商業凋敝、金融緇促、本年南北又多水災、籌賑募捐、紛來滬上、地方窮蹙、何堪再遭兵燹、上年和平公約、經兩省長暨紳士簽字存案、在明白事理者、原知兩省長官酷愛和平、決不忍以江浙完善之區、頻驚風鶴、惟報紙喧騰、人心惶恐、奔走駭汗、一若大禍之將至者、鍾珏等慰藉無從、不得不迫切呼籲、務懇重申公約、宣示和平、以闢謠言而順民意、無任特命之至、上海公民李鍾珏姚文枏莫錫綸陸文麓朱日宣等叩篠、

▲蘇民自決會電　昨下午二時在曹家渡開會、到黃裔蔣作新鄧嘉縉徐煜鄒鴻鈞邢政姜岳黃拱極等六十四人、推黃裔主席、爲反對蘇皖贛閩四省出兵圖浙、議決通電四省速起自決、並分電浙盧滬何嚴行戒備、推黃裔蔣作新起草、擬就通電如下、致盧何電尙在起草、六時五十分散會、電云、『各報館轉蘇皖贛閩四省父老昆弟諸姑姊妹均鑒、齊氏自曹錕賄選告成、盤軍經武、不遺餘力、頃閱報載、江浙風雲日緊、蘇齊密電曹氏、謂浙方擴充臧軍兩部兵力、已達二萬餘人、宜執此口實、對浙用兵、並報告江浙接壤孔道、埋置地雷、均已妥備、足徵專肆、橫挑釁、盡情暴露、徵特吾民反對、卽天理亦所難容、我人民何辜、受茲荼毒、須知東南半壁、全賴盧何二公、砥柱石於中流、樹屏障於南北、政績斐然、耳目昭彰、至於臧楊退浙、盧公爲維持東南安甯、免塗炭生靈糜爛地方計、臧楊二軍本爲原有國軍、驅李討賊、功高勳懋、以敗殘之餘不牽動蘇地、退浙受編、向能恪守軍紀、忠國保民、我蘇浙人民共當馨香頌禱、乃爲蘇齊嫉視、以第四旅增防太湖、十九師一部分開赴宜興、雷電隊開赴平望、又聯合皖馬增兵廣德、贛蔡出師一旅、閩孫三旅、假託解散臧楊二軍、聯合圖浙、陽則互訂和平公約、陰則百端奸謀圖浙、其陰謀破壞、甘爲戎首、彰彰耳目、我四省同胞、利害與共、禍懸眉睫、難安緘默、凡有血氣、速本自決之志、急起圖之、蘇民自決會篠叩、

▲市民對外協會電　該會昨發代電云、『江浙治安如常、方期以江浙同胞謀江浙和平之熱誠、進而謀全國和平之實現、無如直系軍閥始終不悟、日來洛甯攻浙之聲、又如滿城風雨、厲兵秣馬、危急萬狀、凡反對戰爭之同胞、對此自宜向直系軍閥作最後輿論制裁之懲告、杭滬當局有無侵人之意、國人皆知、每次戰爭風聲之發生、無一非直系陰謀有以致之、直系者和平之敵、戰爭之戎首也、查直系軍閥居川居湘、攻粵攻閩、軍行所至、閭里爲墟、此次因得有德華債票千餘萬元、又由意美購得大宗軍械、遂又馬首東向、以來殺戮我江浙同胞、剝奪我人民財產、將來五萬萬大借款一旦告成、則吾舉國同胞其尙有噍類乎、兔死狐悲、唇亡齒寒、惟今之計、莫若我舉國同胞、本國民自決之旨、與直系軍閥決最後之勝負、國事前途、乃克有濟、我酷受和平之全國同胞乎、剷除直系軍閥日、始是和平實現時、臨電憤慨、幸勞力焉、上海市民對外協會、

警廳禁謠之會議

自江浙有軍事行動之風說起、市虎杯蛇、人心皇惑、淞滬陸警廳長以警察負保衛人民天職、誠恐匪徒潛入內地、乘機擾亂、特於昨日召集外部上級職員之局長署長、提議遏禁謠言、嚴密防範方法、以維治安、而盡厥職、

盧筱嘉來滬協商息謠

浙江盧督辦昨派其現任軍署祕書長公子筱嘉、偕同第一科長劉相來滬、分謁各要人協商息謠辦法、已於昨早快車到滬、

閩軍官經滬赴甯

據軍界消息、孫傳芳現因所部日向閩邊開拔、本人亦將移駐建甌、以便指揮、所有動作亟應早爲預計、特派團長趙守業由閩來滬、已於昨日赴甯、據知趙者云、趙係福建陸軍第三師第十一團團長、

各工團明日聯席會議

本埠工團聯合會昨通告各工團、定十九日下午二時開各工團代表聯席會議、討論實際援助沙面工人暨廢除不平等條約二大問題云、

俄白黨學生候船回國

留滬俄白黨難民數千人中、以幼年學校學生等居多數、其中曩在軍樂隊者尙能組織音樂隊、演奏謀生、但目下白黨形勢日非、該幼年學校學生四百名、已呈請俄當局許可、准其回國、卽將候船離滬、所有出發日期及擬搭船隻、刻尙未定、大約出發時將由教師率領云、

夏布商反對日本加稅之會議

▲公推十六代表參加各團體聯席會

上海夏布公會、爲日本增加進口稅案、昨日下午一時、假四馬路大觀樓開會、到者江西幫王仲石、李雄冠、湖州幫林時春、山西幫趙峻甫、四川幫郭清伯、山東幫劉子鴻、王子謙曲明谷張般三等四十餘人、三時開會、公推李雄冠主席、致開會詞、略謂日本此次增加奢侈品進口稅、至値百抽百之巨、且將蔴織等品、均日用所必需者、乃亦加以奢侈名目、查吾國與朝鮮以歷史關係、互市已久、更以朝鮮民俗、除冬季外、雖着棉衣、仍須夏布之長衫大袖、爲日常裝束、是以中國之夏布、銷於彼邦者、年約一千餘萬、今受苛征之苦、不啻扼我同業之吭、吾業既首蒙其害、不得不竭力抗衡、月之十日會議後、卽分函交涉使、總商會國貨維持會等處、今三處均已復到、尤以交涉使之復函、爲較有希望、着卽與總商會協議、提出請願書、俾北外部向日政府抗議云云、吾業亟應圖謀自救之策、請諸君共同討論云云、萬篤謀主張抵制日貨、謂假使能萬衆一心、則所挽回之漏巵、將不止於區區銷售夏布於朝鮮之代價、而我同業尙可設法往別處推銷云、郭清伯謂其他各國均展緩三月、獨我國依期實行、此日人之媚強凌弱、亦我國莫大之國恥、同人亟應反省云云、趙峻甫主張重申二十一條、以引起國人憤慨、俾能再接再厲、經濟絕交云云、討論畢、次卽表決各案如下、(一)本會會員均本良心做去、決勿代銷日貨、(二)重申二十一條通牒、以激發國民愛國天良、(三)本會經費由怡和誠、怡和順、怡和榮、慶昌同、同和永、五家暫墊、俟經費正式籌出後、仍行撥還、當經五家簽字認可、(四)本會章程、僉以大致無誤、惟文字上尙須加以修正、並請由李雄冠君修改、交下屆決議、(五)推舉代表參加八月三十一日、國貨維持會之各團體聯席會議、除山東幫另有山東公會、已與國貨維持會合作外、當經各幫推舉代表如下、(江西幫八人)王仲石、龔雨村、李雄冠、徐錫五、柳謙甫、陳南輝、黃少華、費詠良、(四川幫二人)郭清伯、池美全、(湖州幫一人)林時春、(山西幫五人)趙峻甫、韓殿卿、桑效容、常贊元、程翰卿、議畢五時散會、

老閘副捕頭已另委

老閘捕房八十六號副捕頭英國人鄧恩、因葉乾章被毆身死案、經代理總巡強森氏將鄧捕頭職務停止、並解住英按察使署聽候訊核、至鄧氏所遺副捕頭一職、現經委派四十一號三道頭西捕升充、該西捕向在福州路總巡捕房服務、自奉委後、卽赴老閘捕房就職、

工部局懲處西捕毆人

虹口哈爾濱捕房九十二號西捕、因偵詢盜案、凶毆梧州路駱康齋圖影一案、業經各路商總聯會據情函請代理總巡激懲、昨日上午十時許、哈爾濱捕房飭傳見證張賢芳、受害人駱康夥徐祥生王順左及某皮匠等五人、由華捕偕赴工部局警務處、先由代理總巡張森君詳詢當時肇禍情形、當時幷指明肇禍西捕無誤、張等在會客室稍待片刻、當由總巡偕姚翻譯出語各人云、工部局對于商人之公正告發、深表謝意、九十二號西捕已按法懲治、(一)調差別捕房、(二)每月四元之賞工取銷、(三)永遠不准攜械、張森君幷般般詢及各人傷况、囑入醫院、惟各受害人自願投醫、幷表示滿意、遂退出、

又虹口六路商界聯合會昨開緊急會、討論西捕毆人案、議決函總聯會、要求代理總巡張森、撤去哈爾濱捕房九十二號西捕云、

革警殺人案又傳尸屬

恆興茶葉店伙吳載壽、在九畝地遭革警王學德兇毆致死一案、迭奉法庭派員剖驗預審、判王收押在案、前日法庭又飭警往傳尸叔祖吳新樵證人吳方氏並地保等、於星期二來廳問話、

抗爭下關日人行兇案

本埠工商友誼會總部昨接松江支部代電、略謂日人屢辱我國國民、今閱報載、千早九日輪水手又在南京下關慘殺我勞工同胞楊家壽、殊堪髮指、若再隱忍、永無伸雪之日、是以電請總部速電蘇當局嚴重抗議、並請聯絡各界一致援助、以維國法而保人格等語、該會接電後、業於昨日提出會議、除電請蘇當局力爭外、決定聯絡各工團等籌竭力援助、

本埠滬海工商會、昨上南京當道代電云、年來日人慘殺華人、層見疊出、書不勝書、一似我國人民生命、可以專供日人隨意殺戮、雖我國負外交責任者、多麻木無能、然日之狡猾成性、與蔑視我國家之心理、實爲造成交涉無辦法之主因、祇如下關楊家壽因爭執西瓜價値細故、橫遭千早九日水手毆斃、又將該尸投入江心、且禁人撈救、此種兇殘行爲、聞之痛心、見之流涕、求之世界人類中、當無有倫比者矣、甯垣人士、對楊案之奔走呼籲、雖極熱心、惟其效力亦可逆覩、國勢不振、何外交之可言、萬祈鈞座提出最嚴重之抗議、以冀達到懲兇道歉撫恤之條件而後已、本會願爲後盾、臨電不勝待命之至、

國貨會致學生會函

▲請贊助提倡國貨會

中華國貨維持會致全國學生聯合會及上海學生聯合會公函云、敬啓者、竊維日本此次冒天下之不韙、鬨世界之惡例、悍然加征進口奢侈品重稅、値百抽百以來、凡有血氣、莫不痛心、而其間受害最深者、仍以我華人爲最甚、蓋披閱彼邦公布之奢侈品貨目、將我國素銷日韓之絲蔴織品及磁器等日常必需之物、概行列入、範圍之廣、幸免爲難、舉凡我國之一切對外輸出、一舉而禁絕之、揣其用意、似非達制我死命不止、嗚呼、是可忍、孰不可忍、敝會爲挽回刦運、維持國貨起見、除聯絡各公團切電北京政府暨駐日公使嚴重抗議一致力爭外、再四思維、若此之圖尙爲治標之策、其治本之法、端在提倡勸導、使國內外全體同胞一致愛用國貨、保持國粹、敝會天職所在、敢不勉力進行、茲擬聯合各公團、定期在上海總商會舉行大規模提倡國貨大運動會、而茲事體大、尤宜羣策羣力、團結進行、夙仰貴聯合會爲學子之總樞、負領袖之職責、用敢竭誠函懇貴執事先生賜以贊助、聯絡進行、庶免隕越、並公推敝評議長王漢強趨叩崇階、專誠請益、尙祈進而教之、毋任盼禱、

日女界對美之決議

日本基督教女子節制會、近對日美問題、曾開全縣大會、議決四項、廣徵各女子團體蓋章、以備提出議會、對於留滬支部、已來函運動、又留滬日本女子節制會決議如下、(一)關於日美問題、基督教女子節制會期與全國姊妹終始一貫、專以平和精神從事解決、(二)爲在美國及全世界之日本移民及海外留居者、獲得人種平等之權利、期永久繼續抗議、至其貫澈之日、努力不輟、(一)基督教女子節制會因現留美國之十餘萬日本人及其子女、爲將來日本民族之試金石、故基督教會主義純潔和平、期爲其向上發展、與以一切後援、(二)我等因貫澈此等決議、期內圖國民道德之向上、外與世界各地女子提攜、以增進各民族之諒解、而保持國際間之和平、

日稅務司有調任消息

▲轉任大連稅關長

江海關日副稅務司岸本氏、任職多年、勤勞素著、對於發展中日貿易、盡力尤多、茲因大連稅關長立花氏辭職、一時無相當人員、可以承乏、卽擬請岸本氏轉任、惟本埠日商則不願氏調任他去、故日來有多人前往詢問、據氏函云、私人方面亦得有此種傳聞、惟尙未見有正式命令云、

日本赴法選手過滬期

日本派赴巴黎萬國運動大會之選手多人、現由歐乘日郵船香取丸回國、將於本月二十八九日過滬、又同船者尙有東大教授松本亦太郎及國際勞動理事會日政府代表事務員鮎澤嚴氏夫妻等多人、

記者聯歡會歡宴紀

本埠新聞記者聯歡會、昨午在留美同學會叙餐、歡迎留美回國同志汪英賓君、並請密勒氏評論報鮑惠爾氏及將任北京大學新聞系教授之別發氏外、有儉德儲蓄會西樂隊全體暨會員等五十餘人、叙餐畢、由主席許建屏君致詞、次介紹別發氏於會衆、並請儉德西樂隊奏歌、衆皆鼓掌、後請鮑氏演說、由謝福生翻譯、大意謂新聞事業之發達、一須言論自由、二須教育普及、三須交通便利、願諸同人努力云云、次討論各案、議決如次、(一)修改會章、通過、(二)戈公振提議庚款用途問題、決推戈公振潘公展汪英賓三君研究、(三)報告新會員、(甲)蔣劍侯(乙)王景石(丙)汪湘綸(丁)婁天權(戊)陳布雷(己)馮都良(庚)吳樹人、照章下次表決、報告第七組司月張演叔謝福生史久潤張振遠承値、事畢散會、

公共捕房發遮日眼鏡

公共租界工部局鑒於各馬路轉角站崗華印巡捕在太陽之下、指揮車馬行人、受日光之映射、頗不便利、決計購置遮日眼鏡、令一律佩戴、現已購到大批(邊緣有玳瑁遮角)於十六晨起分發華印各捕、計在中央一區、已發出八十付、各區發齊、當有巡捕四百人戴此眼鏡、惟此項眼鏡僅發給管理交通及在固定地點之捕、其沿路巡查之捕、概不發給云、

工部局規定電車乘客

公共租界工部局、因電車乘客過於擁擠、每多發生危險、故有規定乘客數目之議、茲聞工部局方面業已批准、依車身之大小而定、新製寬敞者、每一節連後方月台容納八人、祇准載六十八人、舊有車輛較小、每一節連後方月台容納六人、祇准載五十七人、至拖車則限載六十人爲度、此項數目單自昨日起、各路車上均會粘貼、

邑廟大殿失火案三誌

▲警廳嚴飭將住持拘案

滬城邑廟大殿失火、焚燬各情、兩紀前報、茲悉該殿已成瓦礫之場、昨經各會首協同該廟住持羅朱兩羽士、雇工將磚瓦垃圾分別清理、現大殿前面及東廂設攤之各小販、自大殿焚燬後、均不能設攤營業、是以各攤戶於昨午後在廟後集議、擬向款產處請求設法以示體恤、又聞淞滬警廳陸廳長以該廟大殿此次火起、由於住持羽士及廟祝將香客托燒紙箔元寶私藏不燒、堆積如山、致肇巨災、實屬祇知肥己、不顧火患、罪有應得、乃該住持等抗不投案候訊、因於昨日嚴令一區二分署、迅將該住持羅克裕等拘解到廳、以便澈究、

國民拒毒會議事會紀

國民拒毒會昨日在總商會開臨時會、到六人、張叔良主席、籌備二十四日大會手續、及徵求各議案、一、地點定總商會會場、二幹事由基督教協進會及總商會負責、三、徵集議案本定十七日截止、如有意見、得隨時補發、四、時間、念四日午後三時起、五、函請各國領事及滬行政長官蒞會、六、經費、暫由六團體分担、

浙海將建無線電台

▲地點已定沈家門…浙人頗疑慮

吳淞海道測量局計畫沿海設備無綫電台、報告天時、以便航運、粵海東山巳經興工、該局對於浙海亦有同樣之設置、地點已定沈家門、該處係屬定海縣境、爲漁船集中之地、所需機件亦將完備、動工之期已不在遠、惟浙省旅滬反對直派之人、對此頗懷疑慮、聞將集議討論對付、并擬向浙省軍民官長詢問究竟云、

水警廳取締軍火覆函

各路商界防盜委員會、前函請各官廳會商取締軍火辦法、昨又接江蘇水上警察廳覆函云『敬啓者、頃准大函、(中略)除飭屬嚴禁私運外、至所請會同妥訂辦法一節、應請貴會謹函上海交涉員、商請上海領事團辦理相應函復、卽請查照、

通俗教育研究會大會

省教育會附設通俗教育研究會昨日大會、副主任朱懋元主席、議案計十六、

學生總會反對庚款築路

學生聯合會總會第六屆代表大會、昨日發表通電反對庚款築路云、全國教育界各報館各團體公鑒、庚款興學、久爲全國人民共同意見與共同要求、輿論界亦翕然從之、無或少異、不料禍國殃民之吳佩孚、竟妄倡以庚款築路之謬論、擇肥而噬、罵國共棄、少數軍人從而和之、人民血汗搆成之庚款、惴惴然入於彼輩彀中矣、夫以庚款築路、以利餘興學、一舉兩得、其言未始不甘、但彼輩歷年來吮吾民脂、吸吾民血、以養兵禍國、所耗之金錢共無慮數十億萬、以之築十路百路而有餘、曾未聞有裁兵築路之說、亦曾未見其搜括斂剝之稍戢、而各路反若專爲彼輩運送軍人軍械而設也者、利益又擴充軍餉、勒索不遺餘力、此次庚款築路之妄論、倡之者軍人、和之者亦軍人、司馬昭之心路人皆知矣、尤有進者、彼輩無聊之軍人、遇事妄行干涉、遇刊卽圖中飽、惟恐國亡不速、民死太少、吾國吾民、今變成彼輩俎上之魚肉、凡有血氣、無不切齒痛心、今辱國病民之賠款、幸得退還、彼輩猶欲席捲以去、特此鄭重宣言、敝會始終主張庚款興學、如有野心家垂涎攫取、誓死反對、凡我同胞、速起圖之、中華民國學生聯合會總會第六屆代表大會叩、八月十七日、

徽甯同鄉會再請撤兵

徽甯旅滬同鄉會昨爲駐徽省軍移防婺源一案、再電皖馬云、(銜略)前此閩軍臧部有入皖之謠、貴督理派張團率同喬楊兩營、往徽防堵、以固防圍、敝會聞訊之後、深慮重兵入皖、人心恐慌、曾上元電籲請、如臧軍已離皖境、卽令將省軍調回原防、免啓誤會、邇據鄉人函告、駐徽張團所部、原駐休邑辭村、巳多負担、近忽調集數連、移駐婺邑大畈等處、消息傳來、羣情惶駭、竊思婺邑接壤贛浙、而省軍駐地後與臧部接觸愈近、設若兩軍誤會、發生重大不幸、則城門肇禍、殃及池魚、吾民何辜、獨蒙其害、且婺邑近方發生蝗蝻、秋收定多減色、大軍壓境苛煩供給、負担太多、敝會睠顧鄉里、杞憂曷巳、用敢再伸前請、務祈貴督理垂念徽人痛苦、迅將省軍調出徽境、是所至禱、"徽甯旅滬同鄉會叩篠、

上海大學提前加考

上海大學考期原定九月十五六兩日爲一次、廿三廿四兩日爲一次、惟近因各地學生紛紛以提前加考一次爲請、該行政委員會因議決、准予加考一次、定期爲九月一日二日云、

省教育會年會之秩序

江蘇省教育會第二十屆常年大會、定八月二十日開會、其秩序(一)報告一年來會務進行、(二)討論提議各案、(三)改選職員、開會時間爲上午九時開會、十二時休息午餐、下午二時繼續開會、

地方教育行政會開會

江蘇省教育會、昨開地方教育行政會議、出席者三十餘人、袁會長主席、(一)議決將縣視學研究會改爲地方教育行政研究會、(二)鄉村小學得設六年單級辦法案、議決省立師範學校討論實施方法、(三)添設各縣平民教育指導員案、議決保留、(四)(五)兩案議決毋庸討論、(六)組織教育局聯合會案、不必另設、(七)公請省長行政長官實行撥給補助費案、通過、(八)(九)(十)三案不議、(十一)江都縣視學口頭提議、對於規避檢定之小學教員應請省令廳縣取締案、議決通過、(十二)增籌義校經費、還由縣教育局董事會議決施行案、議決修改議題、爲增籌各縣義務教育經費案、請省廳通令各縣、依據省議會議決之義務教育分年進行計畫一案切實籌定義校經費、以符法案而促進行、

職校聯合會今日年會

江蘇省教育會附設江蘇職業學校聯合會、今日上午九時假上海職工教育館舉行年會、其秩序如下、主席値年學校上海貧兒院教養院代表、(一)江蘇省教育會代表報告本會經過、(二)特約報告、(三)討論提議案、後改選職員、正主任朱懋元、副主任吳庚益、編審員楊錫類陳志羣秦有成沈士雄黃警頑王永年朱路九張世鑾徐引恬周長康等十人、選舉後、請四川女界聯合會代表胡蘭畦女士演講四川成都社會教育概况、次汪龍超演講、散會已四時矣、

兩團體歡送留美學生

▲今日在簡氏南園開會

今日下午五時、省教育會寰球中國學生會兩團體、假簡氏南園開會歡送本屆清華留美學生、昨日寰球學生會方面派員赴園布置一切、聞尙邀請新近歸國之留美學生多人以及各界士女、預料必有一番盛况云、

華東運動會之籌備會

昨日下午二時起、華東運動會第三次籌備會假座大吉路公共體育場舉行、到籌備委員沈嗣良王兆飛、蔡倔戡蔣湘青及教育廳代表張冠春、大學體育社代表孫澐、公共體育場聯合會代表何守白杜宿棠、體育研究會代表孫和賓王懷琪、私立體校聯合會代表柳柏平等十餘人、由委員長沈嗣良主席、致開會詞、次請蔡倔戡報告浙江方面舉行籌備經過、王兆飛報告江蘇方面舉行籌備會經過、次討論草擬章程、經列席者相互發表意見、至四時半始告竣、最後議決二事、(一)報告宣傳、江蘇方面請侯可九君担任、浙江方面請蔡倔戡君担任、(二)自十月一日起登申新兩報通知江浙兩省體育機關及學校、於二月十日赴成立大會、其地點仍在上海公共體育場、至五時許散會、

浙紳被邀赴杭開會

▲籌商西湖博覽事

浙江盧督辦張省長、爲籌商西湖博覽會事、致函滬上浙屬士紳、邀請赴杭開會、袁履登田樹霖等多人、均被邀於十六日晚車動身、昨日中午在陸軍同胞社開會、預定今日分次返滬云、

美容丸
生毛藥
拔毛藥
白髮藥
催睡藥
凡年老失眠最易傷神服此藥後卽能安入睡鄉醒後神清氣爽精神振作腦力培強誠休養之良藥大瓶二元小瓶八角
瘦藥丸
亞洲西藥行發行

於法律上、經濟上、教育上、社會上、確認男女平等之原則、助進女權之發展　國民黨政綱對內政策第十三項

准照機製洋貨完稅之商品（續）

商號	地點	國別	貨名	核准年月
化妝品類				
家庭工業社	上海	本國	擦牙粉	民國八年一月九日
永和實業公司	上海	本國	洗臉牙粉	民國八年六月九日
久大精鹽股份公司	塘沽	本國	牙粉牙膏牙水	民國八年十一月十九日
香亞有限公司	上海	本國	各種化妝品各種藥品	民國八年十一月廿一日
家庭工業社	無錫上海鎮江	本國	炭酸鎂炭酸鈣	民國八年十二月十五日
三和工藝社有限公司	上海	本國	牙粉	民國九年四月廿九日
永和實業公司	上海	本國	洋式化妝用潤髮香油茄露油三種蜜糖膠	民國九年七月三十日
大陸藥房	上海	本國	化妝品雅霜	民國九年十二月十日
三玉工廠	天津	本國	各種牙粉	民國十年十二月十六日
震寰香品無限公司	寶山	本國	花露水生髮油雪花膏白蜜	民國十一年四月十二日
食物類				
公茂廠	金陵	本國	啫喱水	光緒廿八年六月初十日
天津臨記菸捲有限公司	天津	本國	烟捲	光緒卅一年九月廿六日
華祥號糖廠	龍溪縣之田邊同安縣之水頭	本國	洋糖	宣統二年六月十七日
葆綷琴記公司	袞州	本國	雪茄烟	宣統三年七月初六日
工業學堂	直隸昌平縣	本國	呂宋烟捲	宣統三年十二月十六日
天津醒獅啤酒股份有限公司	天津	本國	啤酒	民國二年七月五日
葉國瑞	福州	本國	杏仁牛乳膏	民國三年六月一日
玉泉山啤酒汽水公司	北京	本國	啤酒汽水	民國三年七月廿二日
僑興公司	瓊州	本國	呂宋烟	民國四年七月三日
泰豐有限公司	上海	本國	罐頭餅乾	民國四年十一月三日
裕華捲烟公司	濟甯	本國	捲烟	民國五年一月八日
美業捲烟公司	山東	本國	雪茄烟捲	民國五年三月十四日
雙合盛啤酒汽水製造廠	北京	本國	啤酒汽水	民國五年十月六日
泰康祥記	上海	本國	罐頭餅乾	民國五年十一月廿八日
協和號	上海	本國	罐頭餅乾及麵包	民國六年一月卅一日
中華協記餅乾股份有限公司	寶山	本國	餅乾	民國六年三月廿六日
華祥號糖廠	龍溪縣之郭坑	本國	洋糖	民國六年九月十一日
協和號	上海	本國	紙包軍用餅乾	民國六年十一月二日
興華機器製麵公司	上海	本國	通心粉桂花粉	民國七年一月十六日
又	上海	本國	珍珠粒桂花腸銀絲粉西菜湯粉玉環圈大龍腸小龍腸玉環螺果仁粉寸通心粉共和搽粉	民國七年四月廿四日
張裕釀酒公司	烟台	本國	洋式酒品	民國八年十一月廿二日
生生工廠	溧陽	本國	菸捲	民國九年一月卅日
玉和有限公司	錦縣	本國	各種葡萄酒	民國九年三月廿六日
東亞蛋粉股份公司	上海	日本	長方鐵匣餅乾	民國九年十月四日
屈臣氏汽水公司	上海	本國	汽水	民國十年七月五日
烟台醴泉啤酒工廠	烟台	本國	啤酒汽水	民國十一年二月十七日
上海華孚餅乾廠	上海	本國	各種西式餅乾	民國十一年九月八日
藥材類				
江蘇藥水廠	江蘇	英國	鹽鏹藥水	民國九年二月九日
上海製藥公司	上海	本國	人丹	民國九年四月廿七日
中華化學工業社無限公司	上海	本國	炭酸鎂即消毒藥水牙粉	民國十一年七月十二日
五洲大藥房	上海	本國	亞林防疫臭水	民國十二年五月一日

（完）

議員王恆之新著作

▲「現代中國政治」

衆議員王恆、年前屢以言論與社會相見、赴粵後、久未有何意見發表、昨有人接其來函、略謂年來個人思想、微有變化、卽從經驗上、漸覺救國事業不如前此所設想之容易、自國民黨大會閉會後、我之革新評論卽已停版、其原因不盡由於經費之缺乏、卽漸覺對於時局發言、尙有仔細對外考察同時並有對於自己人格詳加反省之必要、邇來關於此種考察、業已一一筆記、成爲「現代中國政治」一書、字數約十萬言、共有四十二章、除第一章緒言、第二章研究方法外、其餘四十章約爲三編、第一編爲中國政治之前提、第二編爲中國政治之現狀、第三編爲中國政治之結論、前提計十五章、爲地理、民族、歷史、哲學、宗教、經濟等等、質言之卽形成現代中國政治之原因要素也、內容共十三章約分二部、一形式的部分、如大總統、國會、內閣、行省、政黨、獨立政府等等、卽批評現代中國政治之機關、二實質的部分、如司法、財政、軍政、外交、學校、產業、勞動問題等等、卽批評現代中國政治之內容、結論共十二章、卽吾人對於現時中國政治所持之政策、分爲原理的部分、如權力變化、民主精神等是也、又條件的部分、卽標明裁兵理財分權三大主張、全部結構、如是而已、出版之後、視社會之批評如何、再爲個人見解之修正、一俟興趣回復、革新評論終當繼續出版云、

市民協會延期成立

上海閘北市民協會昨發通告云、籌備員隊員會員諸君均鑒、本會成立大會、原定十七日舉行、茲因籌備手續尙未完竣、各隊員亦有因各會員志願書未及徵齊、函請改期者、特延長一星期、改至本月二十四日下午二時在北四川路中央大會堂舉行、爲此通告、望各隊員迅將各員志願書入會費徵齊、於本月二十日以前送交本會爲盼、上海閘北市民協會啓、

菜場聯合會歡迎大會

本埠南北市菜場攤戶、去年九月間由潘東生朱渭生等組織聯合會、曾在四月二十日假甯波旅滬同鄉會開成立大會、昨日下午四時、又假該會四樓開歡迎正副會長受職大會、到者男女會員百餘人、公推陳良玉主席、歡迎正會長居允良副會長李照生季東生蕭小茅張鑫鈺五君入席、次由主席授證書與正副會長、次名譽會長沈佩蘭演說、語甚動聽、次當場推定閔寶生陳金海爲正副會計、劉萊發鍾裕文趙桂亭金阿生蔡玉潮樂進才陳金炳朱渭生朱瑞宜九人爲常務會董、次常務董事潘東生報告經過情形及帳略、謂目下會員已達六百八十二人、次茶點攝影散會、

滬北六路商聯會開會

▲議決要案十項

滬北六路商界聯合會、前晚開第五屆第念四次職員常會、出席者二十餘人、正會長成燮春主席、議決各案錄下、(一)組織特別巡捕案、由主席報告商總聯會來函、並謂此事勢難延緩、應亟着手進行、議決將特別巡捕之七項資格、通告各會員具有完全資格者、速向本會報名登記、當場認定者、有黃增華華蘭亭湯化順范韶波等、(二)徵求會員案、(三)裝設警鈴警燈實行辦法案、(四)勸告各商號提早打烊並裝鐵柵干以免搶劫危險案、以上之案、議決推舉徐鳴嘉陸文韶等八人執行之、(五)本會會員裕康愼號爲保險不賠請求援助案、由主席報告該號來函、並由該號經理朱竹賢來會詳述經過情形、議決致函泰隆保險公司催早結束以卹商艱、並函請總聯會極力援助、(六)葉孔章被西鄧副捕頭毆傷斃命案、由陸文韶報告該事詳情、謂應致函甯波同鄉會及三北同鄉會據理力爭、本會願作後盾、議決通過、(七)梧州路駿康醬園執事等被西捕無理毆辱案、由陸文韶將該事始末略述一過、並請本會爲商界團體、此事攸關商界體面、應致函商總聯會討論辦法、以資申雪、議決通過、(八)西捕強姦傭婦案、議決致函交涉使嚴重抗議、(九)來安里西人強姦案、議決致函揚州同鄉會、調查底蘊、再定辦法、(十)衛生局取締糖食店案、由陸文韶代表缺席職員對於衛生局取締糖食店之意見、蓋衛生局須督飭小食店門建築水門汀、查糖食店係小本生意、此種要求殊難遵辦、應請會內設法解釋、議決致函工部局衛生處、調查取締情形、再行設法、議決散會、

學校消息

▲南方大學　麥根路南方大學校長江亢虎、教務主任殷芝齡、鑒於滬上公私大學林立、科目雖多、獨於教育一科尙鮮專門之組織、本年秋季起開辦教育系、由教務主任殷芝齡博士主持一切、並聘請美國哥倫比亞大學教育碩士林振聲余慶棠王耀三爲教授、朱經農劉湛恩傅若愚等爲教育系講師、

▲景平女校　西門外方斜路景平女校、昨日開學、學生四十餘人、教職員及校董來賓二十餘人、上午十時全集禮堂行開學禮、校長朱大倓偶因感冒不能列席、由校務主任朱貞白代表報告景平創辦之宗旨及經過與希望、繼由教職員王緝君李衡石朱海藏朱惠珍等演說、併致勗勉之詞、十九日卽須正式上課、

▲人和女學　梅白格路人和里人和女學、昨行開學禮、學生及來賓到者踴躍、(一)行開學禮、(二)向國旗行禮、(三)校長致詞、(四)教務長報告、(五)教職員卞毓英等演說、(六)來賓演說、(七)茶點、(八)散會、該校校長爲張瑛、副校長朱勳、教務長孫秀娟、書記陸慰慈、會計應彥秀、學監蔡鈺、

▲南洋高級商業　本埠南洋高級商業學校附設暑校、學生甚爲發達、昨請馬崇淦君演講「學生應具之覺悟」、暑校結束後、秋期入學試驗定八月二十日舉行、新生報名投考者已達二百餘人、

▲求智學校　閘北西寶興路求智學校、聘請范文儀女士爲主任、張鼎銘爲珠算簿記教員、王晚霞爲國文教員、

團體消息

▲滬西四路商聯會　昨日下午開會、李聯芳主席、議決案如下、(一)要求捕房換崗務須上差巡捕先到下差巡捕後走、以免中斷案、提交總聯會辦理、(二)西捕毆華人案、請各團體援助、並請總聯會向工部局請求懲辦、(四)請總聯會與總商會及各公團一致請收回法權、(五)日本增加奢侈稅案、致電日公使及駐日汪公使力爭、

▲鄭族旅滬同鄉會　廣東香山縣北山鄉鄭族旅滬同鄉極衆、現經該鄉旅滬商學界發起組織一旅滬同鄉會、由發起人去函該鄉僑美同鄉請鼎力贊助、以期早日成立、

▲世界佛教居士林　該社職員以北方巨災、昨特召集緊急會議討論籌募急賑辦法、決組急濟團、印發通啓、廣事徵募、一俟籌有餘款、派員卽赴災地散賑、

金淸輪上訴案判決

▲被告等撤銷死刑原判

金淸輪船肇禍案、被告魏福麟繆仲三稱、不服判處原刑、向上級官廳上訴各節、迭誌各報、茲悉此案現經刑庭公開審理、判決原案撤銷、魏福麟繆仲三共同沉覆船艦之所爲、各處三等有期徒刑四年十一月、五百七十一個因而致人死亡、各處四等有期徒刑二十年十一月、應執行徒刑二十年云、

皖同鄉會職員會記

昨日下午二時、安徽同鄉會開第三十三次理事常會、報告淮揚實業研究社函告、皖當局與鹽商賈某抵押借款情形、同鄉許鼎岑來函贊成皖省人民組織財政審查會清理財政案、省教育會學校聯合會聯電暨旅浙皖同鄉會反對鹽斤加價案、次討論會務、四時開理事幹事聯合會、幹事到者沙訓義楊禮炎李振亞吳鐵珊等二十餘人、因人數未逾過半、卽席改開談話會、首由王龍庭報告本會去歲組織成立經過、及會務現在狀況、並召集開會宗旨、次常藩侯陳述會中經濟概況及旅滬皖人同鄉會成立之必要、次提議下禮拜開理評幹聯席會議、組織徵求委員會辦法、沙訓義王龍庭常藩侯曹志功張巳振李振亞等相繼發表意見、互有討論、六時茶點散會、

縣署催繳塘工捐

上海縣公署日昨分函各債券局等、催付七月份應繳之塘工捐、略謂塘工捐前由八家券局認定、年捐二十萬元、茲奉省令八月份起另籌辦法、七月份應繳捐款希卽彙繳、以便轉解云、

商幫協會徵求川會員

昨日商幫協會會長馬乙棠以私人名義、公宴成都幫全體商號於金陵春餐館、計到三十餘家、首由馬君報告本年郵件、因途中積壓而遭遲滯上之損失、實屬不貲、將速向滬宜渝萬各郵局交涉之經過情形、並往來函電、請李晴帆君一一宣讀、對於改良郵運之商榷意見、(前報已登載各報)、雙方獲益之處、各商號均甚滿意、所有到申辦貨新字號、均由馬君等介紹入會、當場推定何席珍陳煥堂李鶴林王厚安劉體泉常川駐滬各棧之莊客陶鶴林覃馥軒陸裕興葉叔之張煥廷李晴帆十一人、源源介紹新會員、並允担任一切義務、以固團體而發展會事、

浦東電氣公司股東會

前日浦東電氣公司、在一家春開臨時股東會、到三千四百零四權、公推張蟾芬主席、童世亨報告、增加資本、依法重行註册、均無異議、次主席將暫擬修改章程草案逐條宣讀、並由童經理一一說明、表決修正通過、

湘災義振會函請助振

湘省水災義振會事務所聶雲台等、致函中國濟生會甲子水災義振會云、敬啓者、此次湘省巨災、爲百餘年所未有、被災區域、幾占全湘三分之二、(中略)昨閱報章、敬悉貴會特組甲子水災義振會、籌辦直湘贛閩及京兆特區災賑、拜悉之下欽感莫名、伏維貴會諸君子濟衆博施、仁聲久著、登高邪許、應者四方、被髮纓冠、補天行之缺憾、哀鴻中澤、慶黍谷之春回、除將關於敝省災情函電、容日照抄一份、送陳備查外、謹代敝省災黎、敬表謝忱、藉祝諸公福德無量、

西馬橋加租潮解決

城內西馬橋靜遠里、因房東屢次加租、自原租六元一間起、已增至十一元、各房客以加租太速、不堪担負、故邀集會議、僉謂里內街道非常狹窄、不合衛生、且房屋祇有前門而無後門、倘火警發生、關係尤大、不意此次又有加租二成之議、各房客全體不允、相持月餘、自房東方面委託調人與房客情商、願讓步減少半成、以後不再加租、另接自來水龍頭、加高街道、每日打掃清潔、另裝路燈、以便房客出入、各房客以房東旣如此辦理、且以後不再加租、已允照付房金矣、

遠東運動場昨開創立會

遠東公共運動場、昨日下午二時在聖母院路范宅開創立會、到股東一百二十餘人、袁履登主席、致開會詞、包達三報告籌備經過、宣耀庭報告籌備所用帳目、共五十六萬九千八百零八元八角七分、次討論章程、修改通過、末選舉董事二十三人、監察三人、

戴國璋身死之奇突

揚州人戴國璋、年三十五歲、在原籍開有木行、其父友某在本埠浙江路六百四十五號開設瑞中旅館、戴到滬後、寄寓於該旅館十四號、夜半戴忽至漢口路八十八號某旅館十三號房間住宿、更名戴紹直、至翌午尙高臥未醒、茶房扣門不應、嗣設法將房門開啓入室、見戴裸體偃臥床上、通知該旅館主吳學裘投老閘捕房報告、捕頭派探前往勘查一過、並詢據茶房人聲稱、死者係隻身來住、遂將尸體舁入斐倫路驗尸所候驗、嗣經瑞中旅館主得悉、卽代爲請求免驗、一面致電死者之父、昨日尸屬已經趕到、購備衣衾棺木收殮、

陳芝藩懸賞緝逃妾

陳芝藩之妾老二、捲物潛逃、除報告捕房並稟請公廨飭緝外、復由其代表博良台維斯兩律師懸賞查拏、玆覓得賞格文錄下、玆有事主陳芝藩君之逃妾老二、年廿六歲、蘇州人、七年前在上海新清和懸牌紅芳館爲娼、後遷移福祥里更名金花館主、此人身材酌中、皮色稍黑、眼小近視、有時佩帶眼鏡、在七月初四日由上海大通路大勝里八百五十六號捲取珠鑽飾物四季衣服現洋鈔票、連同賣契庚帖、價值數千金之巨、已報告捕房備案、上海會審公廨亦出牌票拘提、爲此通知各界、切勿收留或容其搭班爲娼、倘有故違、除嚴追贓物外、並治以窩留之罪、如有通風報信因而人贓並獲者、賞格大洋五百元正、儲款以待、決不食言、此佈、

評三　又上市的和平運動

和平運動，今年又上市了，電局，郵局，以及自稱和平代表，自然又要忙上一番。忙忙碌碌的目的，不過希望在去年的紙片上加一重保障，其保障最多仍不過一張紙片。我們就算奔走者與呼籲者能達到最高目的，其保障能否永久？誰也不敢相信。

去年運動，今年運動，安知明年後年不照例的如此，豈非年年在恐慌中過日子，在軍閥腕下討生活嗎？我知愛好和平者決不願如此，也決不致儒怯至於如此。（桐）

濟甯商埠債券開籤記

濟甯商埠換股債券第七期甲種券、昨在上海開籤、開出大獎號碼及經商號如下、一等零九二一九號、杭州升元、二等三五四二六號、杭州升元、三等四零八七九號、紹興元利、四等零五八二二號、甯波華美利、五等零七九五七號、上海善利全分號、

冠生園之愛國果子

九畝地冠生園發行牛肉果子食品、素爲中外人士所歡迎、近新發明一種愛國果子、裝璜精緻、甘美適口、蓋秉愛國宗旨、藉以提倡國產、各埠銷路頗暢、每袋只售銅元三枚云、

寶隆醫院失竊案破獲

白克路寶隆醫院、本年四月念一號失竊値洋八百三十二圓之銀洋首飾支票等物、當卽報告捕房請爲查緝、前日有江北婦人王連弟、持匯豐銀行十五元之支票一紙、向該銀行領款、當被該銀行夥用電話報告總巡捕房、派探將王婦拘入捕房、查得該項支票卽係寶隆醫院失竊之物、向詰據供爲妓女時有狎客鍾雪村給伊等語、捕頭得供、諭飭將王婦送公廨收押、候查明解堂請究、

幼女入妓院鴇婦判罰

法租界鴇婦王老二所開妓院、邇因容留年幼女子王小四子陳金鳳、爲專查妓院探目陳順寶查悉、將王老二並兩女及女母陳徐氏陳曹氏一併帶入捕房、昨解法公堂、捕頭稟明前情、詰之王老二供王小四子係二房東女兒、是日來索借款、金鳳係傭婦陳曹氏之女兒、並非爲娼求察、質之王小四子供年十二歲、家開蕭店、是日往王老二妓院內索取借款等詞、陳徐氏供、小四子于八歲時買下爲女兒、餘供與小四子相同、陳曹氏供在妓院內幫傭、金鳳係婦人之女兒等詞、中西官判王老二罰洋五十元、兩女各交其母領去、

兩試用包探到差

總巡捕房一千六百四十二號華捕、及匯山捕房七百二十六號副門差劉同倫、均因平日辦事勤愼、前日奉廿七號代理總西探目彭山氏諭着拔升試用包探、仍各留在本捕房當差、該探等於昨日到差辦公、

欲需最柔軟最耐用之毛巾　請買三星廠所出品之電光牌爲最合意并各種浴巾……價極便宜

四尺每條四角　五尺每條五角五分　尚有六尺七尺八尺雙毛單毛不及細載

上海二馬路石路東首　電話中央二八三四

三星廠總經銷處

周震鱗鬻書

楹聯四尺五元五尺六元六尺八元七尺十元八尺十四元丈十六元丈二尺二十元　中堂四尺六元五尺七元六尺十元七八尺十四元一丈二十元丈二尺三十元　屏條四尺四元五尺五元六尺六元七尺八元八尺十元一丈十四元丈二尺二十元　橫幅全幅同中堂半幅同屏條　手卷每尺三元　册頁同過尺以二尺算　團摺扇每柄三元　行草不減　銅牌及書眉册頁每字一元　榜書一尺字三元二尺字四元三四尺字十元　壽屏每幅二十元　碑誌另議　篆隸楷同例楷直行草比於隸楷減一元　墨費加一　潤資先惠　約期取件　劣紙不書　屏峙誌撰壽文另議

收件處上海法租界望志路順昌里十上號甯鄉周店志海大紙寓

商業新聞

評論

雜評(三)

（記者）

中國的幣制，本來早應整理。一國中幣制之紊亂狀況，我國可說是首屈一指了。不單是甲省同乙省的幣制不能劃一，就是在一省中亦是紊亂異常。尤其是目前的輔幣，在各省中多呈特殊的紊亂情形。長此以往，金融界眞不知要受着不好的影戲到若何地步。銅元票強迫使用和單毫缺乏等弊，愈趨愈甚，劣幣毒水流行，到處都流到了。

要整理幣制，不是一人一力所能做得成功的，亦不是一省一縣所可單獨進行的，要整理幣制，非得有一個良善的政府出來肩其巨任不爲功、所以良政府沒有實現以前，對於整理幣制，祇是可望而不可卽了。

金融

銀洋市況

洋厘步漲……銀拆先漲後鬆

洋厘　昨八月十七日、早市厘價爲七錢一分四厘、較前日早市小二釐半、然市面甚堅、計成交匯頭洋八十八萬四千元、錢票四萬五千元、午市復漲一厘、爲七錢一分五厘、計成交匯頭錢九十七萬一千元、鈔票十萬二千元、四明銀行因裝甯波用途、買進二十萬元、浙江實業銀行買進十五萬元、昨爲銀行休業、洋厘步漲甚硬、預料今日之釐價仍爲有增無減云、

銀拆　早市爲四錢三分、較前早市漲一錢六分、午市忽落五分、爲三錢八分、小總會則更軟、祇二錢五分左右、

金價市況仍疲

昨日大條銀來電、近遠期均縮一二五、均爲三十三辨士六二五、標金開盤價爲二百七十四兩八錢、人心見大條連縮三天、金價看漲、飈漲四錢、爲二百七十五兩二錢、爲昨日最高價、因空頭居多、人心未能堅定、價卽跌小八錢、爲二百七十四兩四錢、爲昨日最小價、迨後回漲至二百七十四兩七錢、收盤又稍小、爲二百七十四兩六錢、較前日跌小二錢云、

銀洋週況

洋厘平均七錢一分有奇

銀拆平均二錢八分

一週間之洋釐、平均以七錢一分〇八毫七五爲最公允、較前週平均價計增二釐以外、其最低價爲星期日早市之七錢〇八釐三毫七五、最高者則爲星期六早市之七兩一分六釐五、惟此價祇如曇花一現、與本週平均之價較、相差有五釐六毫二五之巨、其間逐日均有增加、據係受謠言應響、發行鈔票各銀行、爲增加準備金計、均紛紛買進現洋、而外埠惟天津有數十萬進口、餘則來源甚鮮之故、本週交易量數、平均每日爲三百六十萬元、較前週增加一百五十萬有奇、以銀行買進比較、前週祇七百七十萬、而上週則有一千三百萬元、相差五百三十萬元、各錢莊以補進空頭之故、交易量數較前週亦加五百二十萬、銀拆則每日平均以二錢八分爲最低價、爲星期二早午之二錢四分、最高價則爲星期六之午市四錢以平均之價比較、計漲一錢二分云、

金價週況

上週九月份標金市況仍疲、惟星期二漲落最多、星期三金價最大、其餘均屬平疲、星期日開盤價爲二百七十五兩六錢、全市上落僅二三錢、星期一開盤二百七十五兩四錢、交易寥寥、東匯縮小二五、人心趨虛、賣者倍於買者、致價跌小至二百七十四兩七錢、收盤稍漲、爲二百七十五兩二錢、星期三開盤價爲二百七十五兩、因先令改縮、東匯長一二五、金價遂跌至二百七十四兩六錢、爲上週最小價、午後收盤復漲至二百七十七兩一錢、星期三東匯長八七五、金價更漲至二百七十八兩三錢、爲上週最高價、嗣後東匯轉鬆、價復跌、午後收盤爲二百七十六兩八錢、星期四趨平、價跌小二錢、星期五大條縮小、因紛傳東洋地震、旋因正金買進東匯、人心始定、價亦逐漸恢復、星期六大條又縮、市況依然疲軟、蓋人心虛弱故也、十月份開盤爲二百七十七兩、收盤爲二百七十四兩八錢、十月份最高爲二百七十六兩三錢、最低爲二百七十四兩七錢、上落爲一兩六錢、查本週最大最小比較相差爲二兩七錢云、

匯兌

內匯週況

上週京津銀匯均繼續趨漲、因上海洋釐銀拆遞增之故、京銀匯十六日最高價爲一千〇四十六兩、十二日最低價爲一千〇四十一兩五錢、相差爲四兩五錢、較前週漲起八兩五錢云、洋匯無變更、爲一千〇〇一元、津銀匯、十六日最高價爲一千〇五十四兩、十二日最低價爲一千另四十九兩、相差爲五兩、較前週漲起九兩、洋匯仍爲一千〇〇一元、漢口銀匯漲跌互見、相差甚微、十三日最高價爲一千〇二十一兩七錢五分、十七日最低價爲一千〇二十一兩、洋未動、爲一千〇〇一元、烟台銀洋均趨跌、銀十二日最高價爲一千另三十五兩、十四日跌四兩五錢、爲上週最低之價、洋十二日最高價爲一千〇〇三元、最低價爲一千另另一元、濟南銀洋均未動、銀爲一千零十二兩五錢、洋爲一千元、青島銀爲一千零七十三兩、洋爲一千另另二元、一週來未有變更、重慶成都銀洋日漸趨跌、十二日各跌五兩及五元、計重慶銀爲九百五十五兩、洋爲九百七十元、成都銀亦爲九百五十五兩、洋爲九百七十五元、此上週最高之價也、迨後重慶銀續跌十兩、爲九百四十五兩、洋跌五元、爲九百六十五元、成都銀跌五兩、爲九百五十兩、爲九百七十元、再湘省受水災影響、匯水亦增云、

證劵

公債週況

成交總額達三千零三十餘萬

市價較前週跌三元至六元

上週公債、期貨市況、異常暢旺、市價跌下亦極烈、期貨成交總額達三千零三十五萬元、現貨市況仍平、成交額約二百六十萬元、比前週計多一百十餘萬元、期貨則超出前週二千一百四十萬元、成交額之巨、以往實未之見、至各債市價、蓋現貨均下跌甚烈、至週二時略有數種漲于週末時受京電市價大跌及江浙戰雲日緊、復以投機與利用時機推波助瀾、因是各債市面、頓形恐慌、賣出湧旺、市價乃跌下極巨、竟于一日間跌下二元至四元、市面之盛、市價上落之劇、實數年來所未有、茲略舉各債市價以較上週如左、

金融公債　金融市價、均下跌甚巨、結果現貨較前跌三元乙角、期貨八月期較前週跌四元二角、九月期跌四元四角五、十月期跌三元一角半、

整理六厘　整六現貨市面平靜、期貨市面頗盛、計週末現貨市價比前週跌下三元四角、期貨八月期跌四元〇五分、九月期跌四元四角半、十月期跌四元一角半、

七年長期　七年市價祇于星期二略漲、其餘諸口、均跌甚巨、結果現貨跌最小、以後四日均無交易、期貨八月期比前週跌五元三角五、

九六及其他　九六現貨、在本週內漲跌甚烈、比上週跌六元、整七現貨跌一元八角、五大跌下一元九角、五小至六十、祇小一角、華商證劵股祇開出一次、價較前週僅縮一角、

紗花

上週紗花市況

棉紗期紗軟跌……現貨尙穩

棉紗　上週紗市升降不定、週初市況甚堅、週末以美花收成有進步之消息、多頭獲利了結、客幫交易亦淡、市情疲軟、中因日商操縱市面、吸進藍鳳、致市價又呈挺勢、故紗市略有紊亂之象、交易所標準、週末較週初近期小八錢、週末已進一百八十兩之關、遠期小二兩八九錢、亦進一百七十兩之關、客幫生意亦較上週爲淡、週初尙暢、週末稍減、共計買進各紗七千六七百包、行情週初漲勢尙猛、週末略軟、比較計漲一兩左右、三品市情亦小、近期小一兩九角、遠期小五圓、大阪紅財神小二元、

棉市　昨日美棉現貨又跌七十磅音、近期跌七十三磅音、遠期跌七十磅音、係因有一千三百萬包估計發表之影響、

上週棉市隨紗市而軟、美棉因棉區得雨、估計有增高之趨勢、日商購進亦不及上週之猛、交易所標準、週初較週末近期小一二兩、進五十兩關、遠期小一兩左右、市面交易、仍以日商爲多、市價亦略小、美棉一週間估計之進退、漲跌互見、結果現貨小九十五磅音、近期小四十八磅音、遠期小六十磅音、印棉孟加拉漲五羅比、奧姆辣白羅續均人四羅比、

絲市

上週絲市繼續堅暢

英美各經需要仍殷

歐莊囤積以待需求

滬市貨缺漲價

上週本埠錢莊絲市仍具繼續堅暢之勢、全週共計成交滬川鄂魯等省新陳黃白廠經輯里新陳乾大經川鄂黃白絲上中身陳灰經等一千九百八十四包、價漲二三十兩不等、查紐約倫敦各處綢廠均已開工、各經需要仍殷、惟里昂各綢廠開機後秋熱較盛、議定停止工作四日、綢商購辦絲經亦均暫停進行、故華絲市價再趨疲滯、而滬上各歐莊因鑒海外絲綢原料存底枯薄、預料各綢廠今歲秋綢定貨較增、不久當有大批之需要、于是高價拋購大宗期絲、囤積以待善價、然華絲商以內地價逐步高漲、絲本加重、更兼手中近期現貨均巳拋罄、每遇歐美各莊付發電報、均持非漲不售主義、結果行市均趨漲風、統觀目下中外絲市、人造絲盛銷、風浪巳過、天然絲市漸趨正軌、華絲商對于絲市前途頗具樂觀、茲將上週中滬埠絲市經過情形分類詳述于下、

機械黃白廠經　上週中各省機械黃白廠經交易均甚暢旺、全週共計成交上海新白廠經七百十包、新陳四川黃經廠二百十四包、山東黃經廠六十包、湖北陳黃廠經二十包、價均堅漲、查英美兩處各種廠絲均有需要、滬莊紛接來版、積極搜羅、致停頓數月之魯廠經、上週均趨活動、惟滯滯之鄂廠經、廠商以本月份現期貨多數均巳拋售無餘、卽八月份貨亦巳拋去十之五六、內地乾繭價奇昂、成本關係、不得不要求增價、是以上週成交之高等廠經價漲五六十兩、中下等貨亦漲二三十兩、高等魯廠經漲風亦銳、惟川鄂陳廠經價漲稍遜、新川經行市亦甚堅挺、

新陳輯里白經　上週中新陳輯里乾經全週共計成交五百五十包、價尙堅漲、綠紐約市場高等乾經雖有需求、而價仍不高、加之里昂價均趨跌、滬上各歐莊於週間續拋大批高貨、開價較歐爲大、純係投機囤積、並非正確市盤、華絲商恐盧市價難以立住、蓋以歐美現市之高等乾經價扯合華銀尙無如此善價、日絲商深恐歐市不漲、將來各莊於收貨時勢必吹毛求疵、業巳通告產地機戶留心搖製、以免日後交解歐莊藉口削價、中下等新白經英法仍有需求、內地綢門銷路仍暢、絲價益漲、故上週洋莊絲價亦較漲五兩至七兩半、行市益趨高翔、

川鄂黃白絲經　上週中各省黃白粗絲經、全週共計成交川鄂沔陽河溶沖沔過盆等黃絲一百六十一包、川搖經三十包、萊蕪白絲八包、價尙堅定、查印法等莊、因英法郵船相繼開出、故均補充缺貨、進意續殷、加之倫敦市場川搖經價漲三辦士、（每磅價）是以週間成交之國旗等搖經價漲三兩、其餘黃白絲價尙稱堅定、滬埠存底不充、價能立住耳、

上中身陳灰經　週中灰經交易、全週共計成交上身期貨二百三十包、中身貨二十一包、價仍不動、查歐美各於灰經期貨進胃漸足、雖市場灰經價漲甚微、而里昂則每基羅價跌八法郎、是以滬莊堅執不允再漲、卒之仍照原價拋售、然行市則甚堅俏云、

本週中之預測　本週中洋莊絲市、如紐約仍然勤辦、里昂暑假巳過、匯率平定、各經當續有需要、本週中各經交易、當不致過弱、而行市亦當日趨俏利、

商務行情

▲匯兌　申達禮拜封關無市

國外貨幣

昨日外幣由錢莊做開市價　八月十七日

幣名		買	賣
盧卜	一千元新票每萬枚	十三兩	十六兩
又	五百元老票每萬枚	二十六兩	二十九兩
又	五元十元念五元票	三十五兩	四十兩
又	二百五十元票每萬	五兩	六兩
馬克	一千元票每萬枚	二元五角	三元
又	一萬元票每萬枚	三分五厘	五分五厘
又	十萬元票每十萬	一分五厘	二分五厘
法郎克票	每元	一角〇七厘	一角一分
新加坡票	每元	九角八分五厘	九角九分五厘
香港鈔票	每元	一元〇一分	一元〇二分
東京老頭票	每元	七角九分五	八角
花旗票	每元	一元八角九分	一元九角
英金票	每磅	八元六角	八元六角五分
荷蘭票	每元	七角	七角一分
英金四開	每個	九元四角	九元四角五分
美金四開	每個	九元四角五分	九元五角
坎拿大票	每元	一元八角五分	一元八角六分
印度羅比票		六角	六角一分
菲律濱票	每元	九角五分	九角六分

金市

八月十七日

		價
銀樓（十八家大同行天字足赤）	每兩	四十八元
銀樓紋銀	每兩	一元六角五分
現貨標金	每條	三百二十兩
沙繪合赤		三百二十八兩
足赤條金		三百二十七兩

標金 月期	開盤	最高	最低	收盤
九月份	二七四．八〇	二七五．二〇	二七四．四〇	二七四．六〇

（十月份金高低比較一覽表）

	兩錢分
十月份標金最高	二七五．二〇
十月份標金最低	二七四．四〇

銀市

八月十七日

大條銀近期 每條	三十三辨士六二五
大條銀遠期	三十三辨士六二五
銀拆開盤	四錢三　收盤三錢八
銀行轉賬	四錢三　掛牌二錢一

錢市

八月十七日　上午開出行情

銀洋開盤	七錢一分五厘
江南小洋	六錢
廣東小洋	五錢四分五厘半
銀拆開盤	三錢八分
銅元開市	二百七十四千三百文
兌換	一千九百六十一文
小洋角千	一百五十文
小洋貼水	四十六文

油豆餅

昨日沙船無至同行交易僅做開大連邊餅四百片係榮盛號開出價一兩三錢二分又宿連邊餅二百片價爲一兩三錢茲將市價誌出

牌號	油餅種類	件數	期現	價格（兩錢分）
各元	岐山豆油	六百件	現貨	二．〇〇〇
恆生	豐豆油	十件	又	二．〇〇〇
泰	永昌豆餅	六千五百片	又	一．九五〇
大盛	大連邊餅	四百片	又	一．四〇〇
又	大連邊餅	二百片	又	一．三二〇

上係附市采豐堂同行午刻榮市交易之市價

上週大連油豆餅紅糧金票高低比較表

種類	期貨或現貨	上週最高價（元角分厘）	星期	上週最低價	星期
大連油	現貨	一七．二〇	四	一七．一〇	二
又	八月期	一七．一〇	二	一六．八五	三
又	九月期	一七．〇五	三	一六．九五	一
又	十月期	一七．一〇	四	一六．五〇	一
大連豆	現貨	五．六五	四	五．五八	一
又	八月期	五．六一五	四	五．五七	二
又	九月期	五．六〇	四	五．五二	一
又	十月期	五．三九	四	五．三〇	二
大連餅	現貨	一．七五	三	一．六六五	二
又	八月期	一．七三	四	一．六六	一
又	九月期	一．六九五	三	一．六七五	四
又	十月期	一．七〇	二	一．六四	一
大連糧	現貨	三．四五	四	三．四〇	一
又	七月期	三．五四	四	三．四九	一
又	八月期	三．五六	四	三．四六	一
又	九月期	三．三〇	四	三．三〇	三
鈔票	現匯	七錢一分五釐	一	七錢一分五	四

匯率標金銀洋錢幣價高低表

（一週間市況）

幣名	期別	上週間最高之價格	星期	上週間最低之價格	星期
大條銀	近期	三十三辨士一八七五	四	三十四辨士〇六二五	一
銀洋	大條期	三十三辨士一八七五	四	三十四辨士一二五	一
先令	一兩	三先令二辨士半	三	[illegible]	
印匯	百円	二百二十四羅比七五	六	[illegible]	
英金	百兩	七十二元五角	三	[illegible]	
法匯	百兩	一千二百八十佛郎	六	[illegible]	
爪哇	百元	一百九十盾	三	[illegible]	
香港	百元	七十三兩三錢七五	一	[illegible]	
星加坡	百元	七十三兩	三	[illegible]	
東匯	百元	五十七兩五錢三	三	[illegible]	
九月期金	十兩條	二百七十八兩三錢	三	[illegible]	
十月期金	十兩條	二百七十六兩五錢	六	[illegible]	
現金	十兩條	三百二十兩〇五錢	一	[illegible]	
烚金	十兩條	三百二十八兩五錢	一	[illegible]	
足赤	十兩條	三百二十七兩五錢	一	[illegible]	
銀幣	一元	七錢一分六厘	一	七錢〇八厘	
銀拆	千兩	四錢三分	六	二錢四分	
江南	十角	六錢	日	[illegible]	
廣東	十角	五錢四分七厘	一	[illegible]	
銅元	百兩	二百七十四千	六	[illegible]	
衣牌	一元	一千九百六十三文	四	[illegible]	
角坯	每角	一百五十文	六	[illegible]	
貼水	每角	四十六文	六	四十七文	

滬南米市

昨日米價依然平穩故將其價列左　每石

貨名	價
河下常鍋特粳	十一元七角至十一元二
又常鍋白元	十二元二角至十二元〇
又蘇同白粳	十元〇五五至十元三角
又周莊白粳	十元〇七角至十元二角
又北尺白粳	十元〇四五至十元三角
又三豐白粳	十元〇七角至十元五角
又同里羊尖	十一元三角至十元九角
又漁吳白粳	十元〇四角至十元一角
又青角薄稻	十元〇七五至十元五角
又泗涇薄稻	十元〇六角至十元二角
又平望白粳	十元〇四五至十元二角
廠機新客尖	九元〇四角至九元二角
廠機新白更	十一元四角至十一元〇

滬北米市

昨日河下各幫到船十七八號市銷清淡各米市況依然定局茲列行情如左

船戶	貨名	價（元角分）
石伯榮	白粳	一二．三〇
陳根松	又	一二．三〇
石小榮	又	一一．九〇
石德福	又	一一．八〇
馬永桂	又	一一．四五
陳長樣	又	一一．二五
陸銀春	又	一一．〇〇
夏關生	又	一〇．五五
高步會	又	一〇．四〇
許文進	薄稻	一一．八〇
章頁泉	又	一一．四〇
許福泉	又	一〇．八五
章港法	早稻	一〇．九五
徐阿和	又	一一．一〇
錢永福	羊尖	一二．〇〇
馬阿培	又	一一．八〇
林福根	又	一〇．九〇
范興記	白元	一二．三〇

廠家	戶名	貨名	價
穆豐盛	陳心水	灘尖	一一．四五
益盛	秀度	瀾稻	九．四〇

雜糧

昨日華商雜糧公會開做行情如下

貨名	價
鎮江小麥	三兩五錢五分
寶應小麥	三兩五錢五分
漢口小麥	三兩三錢八分
高郵小麥	三兩一錢
九江菜子	七兩四錢
烟台生仁	七兩二錢五分
河南生仁	七兩一錢五分
徐州黃豆	四兩〇二錢
穎州黃豆	三兩六錢
漢口青豆	三兩七錢
江西機晚	九元六角

一週間之國內匯兌比較表

地點名稱		一週間最高率（兩錢分）	星期	一週間最低率	星期
北京	公砝每千	一〇四六．〇〇	五	一〇四二．〇〇	二
天津	行化每千	一〇五四．〇〇	五	一〇五〇．〇〇	二
濟南	濟平每千	一〇一二．二五	一	一〇一二．二五	六
漢口	洋例每千	一〇二一．七五	二	一〇二一．〇〇	六
青島	膠足每千	一〇七三．〇〇	一	一〇七三．〇〇	六
煙台	煙估每千	一〇三五．〇〇	一	一〇三〇．五〇	六
宜昌	宜平每千	一〇二八．〇〇	一	一〇二八．〇〇	六
重慶	九七平銀	九五五．〇〇	一	九四五．〇〇	六
成都	九七平銀	九五五．〇〇	一	九五〇．〇〇	六
萬縣	九七平銀	九七五．〇〇	一	九七〇．〇〇	六

地點名稱		最高率（元角分）	星期	最低率	星期
北京	銀元每千	一〇〇一．〇〇	二	一〇〇一．〇〇	五
天津	銀元每千	一〇〇〇．〇〇	二	一〇〇〇．〇〇	六
濟南	銀元每千	一〇〇二．〇〇	二	一〇〇二．〇〇	四
青島	銀元每千	一〇〇二．〇〇	二	一〇〇二．〇〇	六
煙台	銀元每千	一〇二五．〇〇	二	一〇一二．〇〇	六
宜昌	銀元每千	一〇一〇．〇〇	三	一〇〇〇．〇〇	六
漢口	銀元每千	一〇〇二．〇〇	五	一〇一一．〇〇	三
歸綏	銀元每千	一〇一二．〇〇	三	一〇二二．〇〇	六
西安	銀元每千	一〇二五．〇〇	四	一〇〇五．〇〇	六
鄭州	銀元每千	一〇〇八．〇〇	三	一〇〇八．〇〇	六
九江	銀元每千	一〇〇六．〇〇	三	一〇〇六．〇〇	六
南昌	銀元每千	一〇〇六．〇〇	三	一〇〇六．〇〇	六
蕪湖	銀元每千	一〇〇五．〇〇	六	一〇〇五．〇〇	六
安慶	銀元每千	一〇〇六．五〇	三	一〇〇五．〇〇	六
蚌埠	銀元每千	一〇〇五．五〇	六	一〇〇四．〇〇	六
南京	銀元每千	一〇〇二．〇〇	六	一〇〇一．五〇	三
蘇州	銀元每千	一〇〇二．〇〇	六	一〇〇一．五〇	五
揚州	銀元每千	一〇〇二．〇〇	六	一〇〇一．〇〇	三
鎮江	銀元每千	一〇〇五．〇〇	六	一〇〇二．〇〇	六
泰州	銀元每千	一〇〇五．〇〇	六	一〇〇二．〇〇	四
清江	銀元每千	一〇〇二．五〇	六	一〇〇五．〇〇	二
無錫	銀元每千	一〇〇二．〇〇	六	一〇〇五．〇〇	六
南通	銀元每千	一〇〇三．〇〇	六	一〇〇二．五〇	四
杭州	銀元每千	一〇〇三．〇〇	六	一〇〇二．〇〇	六
湖州	銀元每千	一〇一三．五〇	三	一〇〇三．〇〇	四
嘉興	銀元每千	一〇〇五．五〇	三	一〇〇三．〇〇	六
福州	銀元每千	一〇〇四．〇〇	三	一〇〇三．〇〇	四
蘭谿	銀元每千	一〇〇四．〇〇	六	一〇〇五．五〇	六
海門	銀元每千	一〇〇六．〇〇	一	一〇〇四．〇〇	三
溫州	銀元每千	一〇〇八．〇〇	六	一〇〇四．〇〇	六
奉天	銀元每千	一〇〇五．〇〇	一	一〇〇六．〇〇	三
哈爾濱	銀元每千	一〇〇三．〇〇	六	一〇〇二．〇〇	六
甯波	銀元每千	一〇〇三．〇〇	六	一〇〇〇．〇〇	三
紹興	銀元每千	一〇〇三．〇〇	六	一〇〇三．〇〇	三
餘姚	銀元每千	一〇一〇．〇〇	六	一〇〇三．〇〇	三
廈門	銀元每千	一〇〇二．〇〇	六	一〇〇二．〇〇	三
常熟	銀元每千	一〇〇二．〇〇	六	一〇〇二．〇〇	三
宜興	銀元每千	一〇〇二．〇〇	一	一〇〇二．〇〇	六
常州	銀元每千	九七〇．〇〇	一	九六五．〇〇	六
重慶	銀元每千	九七五．〇〇	一	九七〇．〇〇	六
成都	銀元每千	九九〇．〇〇	一	九八六．〇〇	六

上週上海證券物品交易所公定市價表

八月十七日

十六支棉紗（雲鶴標準）

月期	星期一	星期二	星期三	星期四	星期五	星期六
八月	一七七．八一	一七七．五〇	一七六．七七	一七六．八〇	一七六．一七	一七五．七〇
九月	一七五．〇〇	一七六．八六	一七二．七一	一七五．二八	一七二．三二	一七一．七三
十月	一七〇．六三	一七三．九五	一六九．四七	一七一．九八	一六八．一〇	一六七．四一
十一月	一六八．四四	一六九．九九	一六七．三九	一六七．八四	一六五．七四	一六五．二〇
十二月	一六九．七四	一六七．八五	一六八．六六	一六五．六六	一六九．三九	一六六．三一
一月		一六九．三八		一六七．三七		

棉花（通州標準）

月期	星期一	星期二	星期三	星期四	星期五	星期六
十月	四三．四七	四三．三三	四三．〇三	四二．五〇		四一．七二
十一月	四二．六三	四二．三七	四二．一〇	四一．七二	四一．六五	四一．〇三
十二月	四一．八五	四一．六七	四一．三八	四一．一五	四一．二〇	四〇．五九
一月			四一．二五	四〇．七八		

▲上海證券物品交易所

十三年八月十七日　星期日

前市行情

標金（煉見九七八標準）

十月期開盤

	最高	最低
	二七五．一五	二七四．六五
	二七五．一〇	二七四．五〇
	二七五．一五	二七四．五五
	二七四．九〇	二七四．六五
	二七四．六〇	二七四．六〇
	二七四．六〇	二七四．六五
	二七四．七〇	二七四．七〇
	二七四．六〇	二七四．七〇

收盤實數　三一七八條

暑期天氣炎熱〕令人最不易過〕故不可不尋一個風涼的地方○乘涼○避暑○舒散舒散胸襟○那不可不到本樓降駕了○本樓有涼亭○有高閣○有花卉○有樹木○地位高涼○佈置又好○還有游藝○可以怡情悅性○眞是納暑涼天最好處呀○

三大特點

有許多人，或者因為先天不足，視力衰弱，或者因為損害了視神經，致目光損壞，因此無論做甚麼事體，總是十二分的不便當，講到我們華人，調查起來，犯着視力衰弱目光損壞的人們，很多很多，所以為補救起見，不得不戴**眼鏡**，近年以來，上海灘上的眼鏡店，多得來不計其數，但是究竟那一家**公司**裏的出品算最好呢，當然要推我們了，這不必說，人家說為什麼緣故，我道，因為我們公司裏的**眼鏡**，特點有三大，第一是**配光準確**，第二是**式樣時髦**，第三是**戴用適意**，諸君啊，你們倘然要配眼鏡，請駕臨上海南京路大慶里口光華眼鏡公司可也。

總公司上海 南京路大慶里口 電話（中六八九六〇）

分公司 北京 漢口 香港 廣東

名醫張嶧僧應世

內科醫士張嶧僧精通男婦大小方脈現設診所於上海貴州路牛莊路口一百三十三號爰為公訂診例如下 門診上午九時至十二時 醫金一元二角 出診下午二時至五時 醫金五元二角 貧病送診 路遠酌加 電話中央一千七百零一 鼎宗義 俞寶孫 李鄂儒 穆抒齋 周輔 周震麟 李時蕊 關炯之 陶鴻鈞 林志華 同啓

醫學叢書

函索樣本 附郵一分

總發行所上海跑馬廳新康里三弄丹溪學社

上海中央儲蓄會

全球最堅固有獎儲蓄機關

一次儲蓄八元可得十四萬四千元獎金

電報掛號三二九七 總公司上海廣東路卅四號 電話中央六〇八八

西曆一九二四年八月十五號第一期開標情形

共六千〇八十四全會實收儲洋四萬八千六百七十二元照章八厘息十份之一給獎合計洋六百四十八元九角六分

上海西班牙領事特派華文書記柴本林君偕同華洋董事監視執行

上海儲戶代表胡星之君 上海利維洋行皮廠杜雨時寓八仙橋首安里一號時雨藥房 崑山分會儲戶代表王柱銘君崑山西門大街王礪泰號 無錫儲戶代表袁麗軒君無錫袁天發布號

獎	號碼	得獎人	獎金
頭獎	2068	長春 匿名氏	獨得洋四百零八元九角六分
二獎	9333	北京 鄧蓉	獨得洋五十元
三獎	6827	吳長安君	合得洋十五元
四獎	5289	韓順記 江安輪船	合得洋十元
五獎	5807	高欽元 何仁昌 天津北門外紫陽觀	合得洋二元五角
五獎	4745	汪新慧女士 本埠新閘路	合得洋二元五角

六獎

28	2035	3536	4598	5477	6751	8731	9167
51	2036	3538	4623	5496	6772	8739	9178
78	2039	3560	4624	5507	6858	8745	9184
132	2048	3569	4625	5511	7212	8750	9186
134	2051	3576	4631	5512	7218	8759	9193
150	2052	3578	4653	5520	7220	8774	9201
161	2079	3615	4650	5524	7247	8680	9206
201	2093	3636	4655	5529	7277	8784	9207
206	2105	3640	4661	5538	7392	8785	9213
214	2152	3643	4696	5544	7903	8794	9229
225	2154	3646	4718	5545	7604	8809	9233
245	2157	3657	4720	5546	7910	8832	9238
361	2175	3670	4734	5547	7692	8838	9240
365	2182	3674	4735	5561	7902	8890	9242
397	2184	3724	4760	5562	7927	8891	9258
406	2196	3734	4766	5575	7949	8899	9294
430	2231	4001	4772	5599	7950	8898	9298
433	2457	4009	4789	5628	7952	8893	9303
442	2473	4019	4862	5649	7969	8889	9310
444	2486	4035	4884	5676	7971	8888	9315
447	2493	4066	4909	2701	7977	8891	9317
462	5202	4056	4928	5702	7979	8909	9334
467	2612	4066	4933	5711	7980	8917	9342
477	2616	4074	4992	5729	7981	8918	9350
502	2519	4066	5052	5732	7991	8921	9359
503	2550	4095	5661	5739	7997	8933	9378
563	2560	4104	5073	2756	7999	8938	9389
572	2566	4018	5087	5760	8000	8943	9442
858	2567	4110	5091	5771	8272	8957	9443
989	2575	4116	5033	5802	8274	8977	9450
990	2987	4129	5104	5810	8279	8986	9452
1012	2990	4148	5106	5841	8290	8994	9515
1018	3003	4164	5115	5866	8283	9016	9520
1020	3024	4201	5122	5922	8287	9020	9523
1025	3053	4217	5160	9303	8601	9029	9529
1038	3056	4245	5164	6320	8602	9046	9539
1039	3065	4249	5174	6321	8631	9056	9542
1048	3077	4442	5287	6331	8633	9064	9549
1053	3082	4453	5292	6353	8637	9069	9559
1059	3086	4455	5295	6366	8650	9073	9566
1069	3201	4462	5310	6382	8651	9077	9557
1080	3202	4505	5323	6391	8655	9080	9559
1092	3210	4510	5329	6395	8676	9087	9579
1096	3213	4522	5347	6408	8686	9111	9587
1107	3241	4524	5392	6417	8688	9114	9597
1112	3243	4526	5897	6424	8692	6141	9908
1267	3255	4536	5405	6431	8703	9156	9912
1323	3363	4565	5426	6433	8704	9161	9916
2003	3502	4574	5448	6702	8708	9164	9209
2006	3509	4587	5449	6723	8723	9165	9997

（每全會可得洋四角計一百六十元）

注意 報上所登號碼如有錯誤當以號單為準

◎總共獎洋六百四十八元九角六分

領款手續

中獎儲戶領款可向就近分會對準號碼將會證交與分會須向該分會取收據附審總會填入第一次中獎付款會證仍由原分會轉交儲戶收執獎洋由總會或分會滙交儲戶自直指定路近領接接向本會者獎未立分會之處用郵局雙掛號寄到總會領取獎洋會證並款直接滙到儲戶所在地點

本會第一次開標止共經儲六千零八十四元按照定章提取儲款年息八厘分派給獎以示公道特此聲明

救命第一水

即神效驅疫水大贈品半月

試試看靈不靈 不靈還洋

急救時疫霍亂吐瀉凡七十二種危險痧症無不藥到病除誠救命之良藥非敢大言 用過諸君今為普及起見施便知一善士施送功 秋知獨靈藥一滴無量

特別贈品 七月初一日起至十五日止過期概不 茲因地址便利專售主顧送上 每瓶十元大洋一計贈一貨 郵票花露水大洋四角 另打六瓶計外埠加班 上海法租界仙橋直西

總發行所 嵩山路口惟善里 四號 **延齡**西藥化妝**社啟**

亞細亞照相館

▲南京路三六九號利濟大藥房內▼ 本館特色

光綫充足 以科學方法建設攝影室

攝影完備 放大活動各種電光照片

藝術精美 延聘歐美攝影專家指導

價格便宜 各種照片定價格外低廉

立愈爛腳了藥

無論初起久爛一搽止痛消痒止步履如常腳汗仍有不阻濕氣出路每瓶五角每打五元試用包附郵票五分即寄

▲上海山東路望平街百七十號正華藥房 ▲世界貿易公司又一六三號伯謙廣告社

董翼孫醫師

內外科 戒烟科 婦兒科 花柳科

每日上午在南市大東門口大東醫院第一院候診 南市電話八十號 下午在法租界霞飛路嵩山捕房對面二零六號大東醫院第二院候診 出診每日九時前五時後

真正美酒佳露出售

說道好來不算好 飲後方知滋味了

本公司係多年老店，出售老鹿牌三星白蘭地，多年佳釀，頗為飲過諸君贊許，紛紛來購。現在我們不必說其好，祇要諸君購去飲後，始知其味的好了。此種白蘭地每瓶洋一元二角五分。又本公司出售之新鮮楊梅櫻桃菓子露，亦為上好飲品，純用菓子釀成。飲了之後，回味津津，且功能開胃潤肺，夏秋咸宜，盍購試之？如蒙批銷尤為歡迎。

● 北四川路上海大戲院北首三九二號 **源源洋酒公司啓**

費洋二角

來領證明券五張手續辦理完全 當卽贈奉

保用十年夾金手表一隻

金腳珖瑁羅克眼鏡一副

金鑲紅絲藍寶戒指一隻

所發大洋二角可得三種之美品機會難逢請速 賜顧不勝歡迎

欲知詳章附郵一分函索即奉

上海新閘成都路 **福中物產公司** 六百七十二號

風流禍

醫生說：一，開天窗了，二，梅瘡潰了，三，半身瘋了，

快去買 聖藥**六零六** 內服六零六服，外搽六零六搽，

價目 內服每瓶洋一元七角五分 外搽每盒一元二角

上海四馬路中 **太和大藥房發行** 本外埠大藥房均有出售

外症聖藥 平安消毒膏

無論何種外症起核腐痛橫痃花柳此膏一貼體中患毒氣由處皮膚透汗提泡淨愈並不起即日全一郵張一元每打十用上票通東路海山街百望平號正七十房〇華藥貿易世界又一公司號伯六三告社謙廣

上海振華油漆公司

請用國貨 註冊商標

本公司創辦三羊飛虎牌國貨油漆丹製足部狀商品陳列館均給有所優等，國貨油漆選顏色品相鮮艷，原料經久抗化不變，以重工業化學鉛粉，曾經政府註冊，實業部獎勵，農商部江浙等省展覽會均給獎憑，經各省名人學界購用，價廉物美，提倡國貨，總發行所上海北京路一六一三號，電話一〇六二

大世界

○中國第一俱樂部○

百戲雜陳 優遊勝地 博採衆美 日新月異

門票每張兩角八十◉在西新橋堍

大世界南首另開大門出入觀劇者欲游大世界不另加資 **乾坤大劇場導社新劇** 大世界裏門仍舊開放看客便出入 電話中央一千三百號

七月十八日夜特排應時新戲 新本好戲彩燈新編二本 **新盂蘭會** 新斗牛宮 連演新洛陽橋 **新天河配** 新牛郎新織女新鴛鴦 十九開演夜 今夜起露天戲停止兩班合併顯林等均在大劇場經台正廳祇售二角遊大世界不另取資

花柳病預防藥防毒

因世上感染花柳一切疑難毒症甚多初發僅一部分繼延全身傳染毒子孫妻遺害於此本社頗有種預防藥經究為給著行館部之專卓除能使効元効每驗無論神女一購打如五元外瓶寄費加一埠

上海寶源路五和里 朝宗社製藥

分售處 望平街老申報館對門 世界貿易公司

貧病送診

本醫室請教隊 清志先生專治諸般咳嗽無論新咳久咳傷風喘涎傷肺受寒咳陽氣喘衆陽痰升雨虛肝旺陰後陰熱火急上庚潮虛自汗午虧陽盜色虛過旺盜汗昏損肝動房癆頭眩行悸無力內症心醫一塡補有本調室得宜奏方妥理門診午效二速鐘起五後鐘點祇收號點二止醫寓在金泥角橋南首北合城口長吉勞同路醫藥局里春[illegible]內

覺悟

上海民國日報附刊　逐日發行
民國十三年八月十八日

十三年八月十八日
告熱心提倡國貨抵制日貨者（言論）　蕭際飛
教育問題（續）（講演）　楊賢江講　唐公憲記
論辭格論底效用兼答江滄（文藝談）　望道
秋（詩歌）　李伯昌
避暑（續）（小說）　賀淑僧
梁漱溟先生往哪里去了？（感）　王德周

共學社　科學叢書
幾何原理
Hilbert 著　傅種孫 韓桂叢譯　本書以簡單而且完全之獨立公理爲根據更由是導出幾何之重要定理開首說明五類公理依次敘述公理之互相諧和及互相獨立 比例 平面面積 德沙格氏定理 巴斯開定理 根據五類公理之幾何作圖法而殿以結論乃別開生面之幾何學的研究　定價四角五分
相對論淺釋　夏元瑮譯　三角五分
相對論與宇宙觀　聞齊譯　三角五分
商務印書館啟

蘇州樂益女子中學續招生
本校高中文科及美術科一年級初中一年級各招新生三十名，初中三年十名，定九月三日在蘇州王廢基本校舉行入學試驗，試驗科目爲國文英文算學常識，即日起報名，簡章函索即寄。又本校爲補救成年女子失學起見，特設補習班，凡成年女子失學者，不論程度，均可入學，惟館額不多，希從速報名。

中國青年彙刊第一集　第一期至第二十六期
實售大洋六角　批發十冊起碼八折　均須現款　空函不復
發行者　中國青年社　代售處　各省各大書坊

言論

告熱心提倡國貨抵制日貨者

蕭際飛

日昨國貨維持會，因爲日本增加奢侈品進口稅案，召集各業聯席會議。開會的時候，有一位愛國男兒范君大璋，悲憤交集，說：『鄙人願以身作則，身背提倡國貨，抵制日貨字樣，四出遊行；並願長跪日貨代銷處，以激勸之。』言時聲淚俱下，滿座爲悲。這位愛國男兒，有如此的熱忱毅力，誠令人欽佩無旣！但是，我對於他的愛國心雖然佩服；然而他的救國的方法，我覺得有商量之必要。並且，我覺得我們中國有如此之大，人民有四萬萬之多，像范君這樣的愛國思想的人，決不在少數。所以，把我的意見寫出來，以作熱心提倡國貨抵制日貨者的一個參考。

像范君這種『效秦庭之哭』以感動人的辦法，曾經先范君而實行的人，不知有好多了。早幾年前，武昌的學生，有所謂『跪懇團』，向各商家下跪，懇其不售日貨，與范君正如出一轍；其餘各地的人民，講演救國，或者集合幾千人，幾萬人，舉行遊街運動，手執『提倡國貨，抵制日貨』的旗幟，高呼『提倡國貨，抵制日貨』的口號，轟轟烈烈，也不知鬧了多少次；還有熱血沸騰的人，破指寫血書，甚至於不惜犧牲性命，抱石投江以激勵人心的人也有。結果呢？成績呢？頂多不過五分鐘。難道我們中國人都無絲毫的愛國心嗎？不是！不是！如果中國人不愛國，開起遊街大會來，不會有幾千人，幾萬人，慷慨激昂，爭先恐後的到會。所以沒有好的結果和成績的原故，不是中國人甘心不愛國，乃是事實迫着他使然。

要抵制日貨，首先便應該提倡國貨，這是用不着我說的了。現在我們要問的是：國貨爲什麼不振興呢？這個原因是：我們中國的生產方法，一向是農業手工業，在沒有與外國通商以前，雖然生產的方法非常的遲鈍，的確盡可以自給；可是自從世界有了工業革命，而鴉片戰爭以後，我們不得已與外人通商，外人滿載着他們的用機械生產出來的價廉物美的貨物到中國來，中國手工業的生產品怎是他們的敵手。但這還不要緊，倘若我們把外國來的貨物，徵收極重的關稅，一方面，對於國貨又減輕稅率，並加以獎勵，那末，外貨貴而國貨廉，外貨自然会停滯，國貨自然容易振興；不幸前清的昏憒的官吏，竟把關稅自主權喪失，稅率也與外國人協定，（協定都還夠不上，最好是說外國人決定。）徵收關稅也托外國人管理。糟了！外國的貨物，旣是用機器製造的，與我們中國的用手工生產出來的貨物，相去已是不可以道里計了；現在所納的關稅又如此的低廉；並且納了這最低的關稅以後，便可暢銷到全國，不再納稅；而我們中國的國貨，到任何處地方，都要納最重的釐金稅。於是美貨咧，日貨咧，……爭先恐後，源源不絕的向中國來了。於是外貨日益充斥，金融日益外溢，而國貨只有日益衰敗，永無振興之望。

國貨的不能振興的原故，我們旣已知道了。那麼，我們現在要提倡國貨，抵制日貨（無論哪一國的貨……——舉凡一切剝奪我們中國的金錢，使國貨不得振興的外貨，當然通通要抵制）唯一的方法，只有收回關稅主權。若舍此不圖，而空言抵制日貨，提倡國貨，我恐怕有一千個范大璋先生，也還是一暴十寒的比例，無濟於事。國貨維持會諸君！熱心提倡國貨抵制日貨諸君！我們的愛國的血淚，不要冤枉洒了；我們的救國的精神，不要冤枉費了；現在要提倡國貨，抵制日貨，唯一的方法，只有收回關稅主權！

但關稅主權怎樣纔能收回呢？祇有國民團結起來，澄清內政，打倒軍閥！

講演

教育問題（四）（續）

楊賢江講　唐公憲記

（上海夏令講學會講演稿之一）

留學生問題

中國有許多留學生，也有許多崇拜留學生的；但照他們的成績看來，實在使我們失望！故這個問題，是要值得討論一下。　中國所以每年派學生出洋，是要他們到外洋去學些實在的學問來，以謀中國學術的提高乃至獨立。不料事實剛與理想相反。我以爲討論這個問題，有二點要注意：

一、這樣留學政策是不公平的，國家對於留學生，不但供給了學費，並供給了一切費用，然國內學生自小學到大學，都要自費；同爲國民，同有享受教育之權，彼此相去這麼的遠，實不公平得很。

二、是不經濟的，如清華畢業學生，到外國去還是在大學二年或三年級。總計要在外國大學拿一張文憑，每個留學生總要八千元以上，這實在是很不經濟的辦法。

有人說，只要他們成績好，也配得上這樣的不公平、不經濟。但是我們一看事實，他們的成績在哪里？看那江蘇省長訓令教育廳的文：『……近來本省歐美官費學生學風之壞，愈趨愈下，竟有因愛情關係無端離合，中途逃學者，亦有號稱碩博，因細故輕身及肢體殘廢，猶復流蕩不歸，妄肆無理要求者，苟不務學業，蔑棄報告，負笈八九年，惟冀僥倖詭得者，更比比皆是……』『……官費生中，固皆學具專門，造詣遠大，祇以人數旣多，品類易雜，有藉每月學費爲飯碗者，留學十餘年，尙未畢業，反在法國娶妻生子者；或畢業已六七年，久在巴黎得有館地，而仍按月領取學費者；或不求入校肄業，而受法人影戲園雇用，演華僕侍候其洋主人吸鴉片烟之狀者；或有尙未在大學預科畢業，已自稱爲法學博士者；奇形怪狀，無不包羅於我梅莊嚴之留學界中。誠然爲少數分子之極少數，然聞之者固已歎息不置矣！……』由這種地方，可見留學生在國外的行徑眞有不堪問者。

再看留學生回國後怎樣？可說大多數只是享受個人的快樂，且把中國人的精神也喪失了。至於學術上，留學生做的有研究的系統的著作，除胡適之底『中國哲學史大綱』，郭任遠底『人類底行爲』外，實不多見。究竟爲什麼緣故？這有幾個原因：（一）原來中文不通，或英文程度也不夠。（二）原來非研究學問，只望回國後得一位置。（三）完全外國化了，看中國什麼都不好，只有他留學的那個國爲最好。　還有一種留學生，以爲自己懂得一點外國文，做教員時，便把什麼歷史、地理、自然科學等，都用外國原文，這更是國民精神上一大缺點。　總之留學生養成一種個人享樂主義，不管國家社會事，甚至爲求個人的享樂而賣國亦所不惜，這或是他們的成績。　但一般社會還非常羨慕他們，這樣前途眞是很危險而可悲痛啊！

外國人辦教育問題

外國人在中國所辦的教育有二種：（一）日本在南滿一帶所辦的教育；（二）英美法各國在各地所辦的教會教育。

日人在南滿辦的教育很發達，民國十年的調查，已有三萬以上的中國人受他們的教育。那班受滿日本教育的，簡直把中國的歷史完全忘了，以日語爲國語，以中文爲漢文，差不多完全變成日本國民了；這就是他們的文化侵略政策。　現在東三省已有『收回教育權』的運動，這是我們應該贊助進行的。

教會教育，在中國的現社會裏勢力很大，實在很值得我們注意。他們的教育勢力強大，就是表示我們的教育失敗。　他們所以來辦教育，完全是起源於侵略的野心。　最近全國基督教會辦的學校，教員西人共一，二〇〇人，中國教員共一一，〇〇〇人，學生數共二〇四，〇〇〇人。此外還有許多靑年會及別種教育機關。　教會學校之所以值得注意，可從他們的畢業生事業方面看出來，他們在社會上多佔重要的位置。　有人說，這樣很好，他們替我們造了許多人才。不過我們要問，是否我們現在需要這種人才？我以爲是不需要的。　他們哪里是眞的替我們製造人才？他們是要使中國變成一個基督教國。日前有一基督教徒對我說：「我們要把各種東西變成中國化，以後到鄉間去也要造中國房子」。這可見他們的計劃實在不小呢。

教會學校的缺點究竟怎樣？第一，禁止學生愛國運動，即消滅愛國心；第二，強迫信仰基督教，連小學生都要他們去做「禮拜」；第三，科程編制全爲外國化，曾有一教會中學畢業生不能寫一張中文的普通條子；第四，養成奴隸性。但有人說教會學校的校風好，風潮所以很少。不錯，這就是奴性的表現。　這種人才造出來，是否我們所需要的？當然不需要。　教會學校旣有如此的缺點，我們實非干涉，取締不可！　尤其危險的是小學和中學，但大學亦很可怕！　總之，無論大學，小學，站在國家的立脚點上都該反對。　所以對於收回教育權運動，我們應該努力！　有反對者說：『教育並無所謂權，公器』；這我不信，如其眞的無權，他們爲什麼有這麼多的錢來替我那是們辦學校？　有人說：『教會學校經費充足』；這也不見得，就是有幾個學校比較足一點的，也還是拿了中國人怎樣可憐的情形，向人家去討了來的。　有的說：『教會學校認眞，功課好』；這實在錯了，好在何處？教職員大多數是教士，簡直不懂什麼。　還有的說：『畢業生出路好』；這是很可痛心的一句話！　要知道他爲什麼出路好；就是因爲中國的海關，鐵路，郵政等大權都操在外人掌握之中，那他們要派幾個畢業生去，自然很容易了。　如果有人爲了這點而不贊成收回教育權，那眞是一個奴性甚深的人了！

收回教育權，照以上看來，已經是必須做的了。　但是怎樣可以收回，叫誰去收回？這却又是一個問題。　有人以爲先調查那班有侵略性質的取締它，這不對，因爲他們早已是侵略的，用不着調查。不過在事實上，尙難實行收回，我們只有盡力宣傳，希望大家知道這些，一方面用破壞的方法去破壞。　若要眞正的能夠收回，非在現在的軍閥政府之下所能做到的。

（四）怎麼樣改革現在的教育

我們以上所說過的那些教育狀況，究竟要得要不得？實在是要不得的。　如果儘管這樣下去，中國定要滅亡。　現在我們再就上面講的教育情形來研究，看這種教育造出來的究竟是些什麼：

（一）鄉愿的——沒有是非，妄從他人，一方面是崇拜實力，以實力爲轉移。

（二）奴隸的——這有二種：（一）在現狀底下，自己還過得去，並不覺苦痛，並不想改革的；（二）崇拜洋大人，大多是教會學校出身，很想連自己也變成了洋人，並不願意做一個中國人。

（三）騷亂的——現在國內的亂源，有一部分是教育的成績。每年一批批的畢業生，但有多少能得職業或升學的？有許多就因此變成所謂高等游民；有些便去捧洋大人；甚至有些變成了強盜；這都是生計問題的壓迫，使他們不得不如此！所以不想法改革，亂要永遠不息。

因此，現在的教育，不但不能救國，而且會亡國。　但有些死倡教育可以救國的先生們，還以爲到底要靠教育的。　還有一般老先生們提倡古學，提倡道德。　豈知到了民窮財盡，沒有飯吃的時候，道德還有用嗎？

現在教育的必須改革，這是不要說得了。但是究竟怎樣去改？改到怎樣？有的人以爲是要提倡愛國教育，使得國民都知愛國，然後才可以講救國。　不錯，但我們要知道現在的國，叫人怎麼去愛？國家的實際已經亡了，人民則本與政治不生關係，故空講愛國也是沒用的

．有一派比較切實一點的，以現在國家實太窮，於是提倡職業教育．使各種工業發達起來，以期國家可以富強．但要知中國的貧窮，是由於外國經濟的侵略，不但海關權操自外人，即國內鐵路輪船礦業等也多半爲外人所經營．故非收回關稅主權，取消別種不平等條約，也將不能發達國內產業．還有一種人以爲我們只要爲教育而辦教育，何必要救國？這是錯了，教育是要適應時代，環境和需要的，要與實際上發生關係；換句話說，就是要使得人生的意義更完滿，更幸福．故所以教育根本的意義應該要救國，因爲現在中國需要救國．我們明定教育方針是救國的，實爲非常緊要．不過教育不是直接的救國，也不單靠教育可以救國，更不是現在的教育能有效於救國．我以爲改革現在的教育方法，有二點是最重要的：(一)教育的革命；(二)革命的教育．

(一)教育的革命　現在教育的不對，以上已經講得很明白了．我們非把它革命不可．第一要推翻那班腐敗的人，軍閥，官僚，土豪．他們不懂教育是什麼，但是他們的勢力却很大．第二要收回教育權，凡是外國人在中國所辦的學校，我們都要反抗，把教育權收回，課程改革．第三要打破個人主義，要激發學生一種革命的精神，學校不得禁止學生干與外事，特別注意團體生活．

(二)革命的教育　但教育的革命又不是現在時局底下所能做的，故我們非主張革命的教育不可，就是用教育來宣傳革命，贊助革命．不過我們仍須注意，教育不過是社會制度的一種，而社會一切的制度，又都是建設在經濟基礎上面，所以非根本的把經濟制度改革，仍難達到救國的目的．

(五)結論

總之，我們要澈底的，根本的解決現在的「教育問題」，老實的說．只有一條路可走，——「革命」，就是「國民革命」．因爲處在中國現在的地位，已成外國帝國主義的半殖民地，所以在革命未成功以前，什麼運動都是空談，革命的教育也不會實現．但我們雖不迷信只有教育可以救國，却要利用教育來幫助「國民革命」，這就要在教育上注意于下面二點：(一)造成革命的領袖人才；(二)養成社會革命的空氣．

一九二四，七，二九．

覺悟　(十三年八月十八日)

文藝談

論辭格論底效用兼答江淹

望道

振鐸先生，

轉來江淹先生底投函，此刻收到了．那日相見，先生說我底修辭隨錄引例都有趣，惟析字一格，不曾說及弊端，恐怕死套起來，流弊不少．先生底意思極是；不曾說及弊端，當然是我底疏忽．不過說到死套，那却不止析字一格，可以有流弊：一切辭格都可以有流弊．原來辭格論底用處，據我看來，約有四項：(一)讓我們明白每格全體的條理，讀書或講書時容易通曉或解釋作者底眞意；(二)讓我們明白每格全體的條理，作文時可以儘在通則裏迴旋，不致拘拘去摹仿別人底一點一畫；(三)讓我們統觀已有的一切格，修辭不致偏於自己偶然留心到的一方面；(四)讓我們周覽現在已有的一切格，進而創造現在未有的多少格．　這四項，我以爲，是辭格論正當的效用．至於死套，乃是它底可有而非必有的流弊．同是一江清水，蛇喝了便成毒液；牛喝了便成甘乳，流弊雖然可以發生，却非必不可免．要在我們底讀者，人人知道自『我』，不像從前以摹仿古人算能幹，算榮耀，却能如陸士衡文賦中所謂「謝朝華於已披，啓夕秀於未振」罷了．所以我對於先生怕人死套的防弊意思，頗覺得不止可以適用在析字這一格上；承蒙提示，此後當

與邵力子先生「應防流弊」，朱自清先生「應獎勵創製新格」底意思，一齊尊重，隨處留心．

至於江淹先生，他底意思雖也可敬，說話却有誤解．我所說的主幹是辭格底條理，不是成例；成例在研究條理時雖有可以轉移全局的力量，在修辭隨錄中却只是引來證明我所說的條理不是揑造臆說的少數證據，並非全體．江淹先生因爲我說藏詞格用在該譜却亦有趣，便問我藏詞格中「所舉的四例用在該譜，其趣安在」，那是問的太非科學的了．藏詞格中所舉的四例，只有第二例是該譜；江淹先生卽要就例設問，也應問我：不用「孫」却用「貽厥」，其趣安在？　至於說新文學中不應如舊文學不論情趣，隨便濫用此些辭格，那是當然的事，我底文中早已明白說了．要我把這格用在該譜的例，亦加以排斥，我可慚愧不能遵命：因爲我曾經看見過舊文學中時常用它的雜湊可笑(所以我贊成陸奐們底意見)，亦曾感到過它用在該譜時的有趣(所以我不能排斥該譜時用它)．然而江淹先生愛護新文學的熱心，却已使我十分地心敬了．

陳望道　八月十三日

附江淹來信

望道先生：

小說月報第十五卷四號，有你的「藏詞格」一文，所舉的「友于」「貽厥」「居諸」「倚伏」四例，實在細巧過甚，並未見有何出色；先生以爲若用在該譜，却亦有趣，儘可不必拘束．　鄙意因學程經歷，甚不謂然：

(一)「友于」代「兄弟」——(例)一欣侍溫顏，再喜見友于

(二)「貽厥」代「孫」——(例)沆孫蓋，早聰慧．　沆每和御詩，上楓手詔戲沆曰，「得無貽厥之力乎？」

(三)「居諸」代「日月」——(例)豈不念旦夕，爲爾惜居諸

(四)「倚伏」代「禍福」——(例)鬼神只瞰高明室，倚伏不干棲隱家．

試問：若將以上先生所舉的四例，用在該譜中，其趣安在？亦只覺其無聊乏趣而已．

先生是我們新文學界的先進，此例，在新文學界中，是應在屏棄之列．蓋詞細巧，實爲初學者之阻梗，此風不可長！　願先生於此後收集時，將此段删去，始免貽誤後人．

施江淹　十三年七月廿三日寫於越南堤岸

詩歌

秋

李伯昌

青草兒戴上紅帽，
依着秋姑娘意旨；
晚蟬嘶斷了喉嚨，
悲悼長夏之消逝．

彩雲散遍了天宇，
由火赤而淡暗；——
一刹那之變幻喲，
我底心兒惻惻．

蝙蝠在空際飛翔，
蟋蟀在草中吟哦；
秋之神底利刀，
將我心兒割破！

八月十三日

小說

避暑（續）

賀淑僧

『我道你有什麼要緊的事情，原來爲着鈔書，這樣一角幾分錢一千的字，哪里値得這樣認眞，日裏鈔了，晚間還要鈔，我想精神也來不及吧．』

『哎喲！你這裏牕戶也不開，煤烟氣實在受不住了，你還不覺得嗎？』　靜安一面講，一面將手推開，好了，一陣狂風強盜也似的奔進來，玻璃罩也被它吹到地下打碎了，他索性連火油燈也不燃了，藉

着月亮的光，開始將他那凄涼身世，赤裸裸地訴說於他「同病相憐」的朋友靜安君之前．

『靜安兄，我并不是如你們所說的性情乖僻，也不是槁木死灰枯寂無情的，也很願意享些與人同樂之樂，可是命運之神，實無時無刻不迫促着我走入那猙惡的陰森可怖的煩惱之鄉．難道這樣火一般天氣，人家要跑到西湖廬山去避暑，我們在飯後去散步散步，也是不應當嗎？實在因爲我那無聊的心境，一見上紅男綠女，更添上了一些煩悶，就是你們以爲最有趣味的鳥語花香的田原也祇足擊動了我心弦上之回憶．回憶十年前，團坐在硃池戒尺的棹邊，用心的將先生點給我讀的左傳，一句一句記熟背誦了之後，跟隨着一個老邁龍鍾白髮飄然的老者，——我的祖父——去聽那悠揚的牧童短笛，田父村歌，是何等有趣的事體．

『現在我索性的不看見田野景象倒也罷了，一看見了，就會想到從前是怎樣的天眞爛熳，無憂無慮，現在又是怎樣凄涼岑寂，旅況蕭條！　少年的樂境，是流水一般的往而不返了，而未來的境遇，又是現在可以預料，教人何以爲情呢！

『古人說，「家書抵萬金」，可見過飄零生活的人們，惟一的安慰者，就是家書．但是我一接到家書，就什麼事都沒有這樣恐慌，好比囚犯站在堂下，靜聽堂上審判官宣佈他犯了幾百幾十幾條，應處幾等徒刑的樣子．因爲它不是說去年欠了王阿四幾塊錢，被王四嫂追得要命，後來沒有法子，祇得把皮衣當了才完清，就是說兒子呵！你應當要省儉些，積點錢來接濟接濟．　其實這樣話，我已聽得爛熟了，他們還是這樣重三重四的講，似乎除了這些話就沒有別的話說了．

『靜安兄，你知道的，我何嘗不是節儉，祇是這樣米珠薪桂的上海，十幾塊錢哪里夠開支，我每回接到這樣告急的家信，沒有別的話來搪塞，祇好預先付封空信說；下月付錢回來，可是空信究竟是搪塞不什，沒到下月，第二次催命符又來了，我撒了好幾次的謊，現在實不能再撒謊了．　今天接到一次信，比以前更嚴重些，似乎逼迫之神，是專門照顧我們窮人的，這次大水，田禾又被損壞了，如果再不付錢回去，家裏人祇好挨餓！　所以我今天沉默着想，就爲着這件事，結果在賬房預支了十塊錢，但是太少了，朋友那里去借，也是不可靠的．幸喜得這個月還領了一點旁的職務，——鈔書，——也差不多有五塊錢的樣子，現在還有幾頁沒鈔完，所以今晚下個決心，不管熱也好，悶也好，拚命地把它鈔完！　明天好多湊幾塊錢付回去，也不致孤負他們長期的盼望！』

(未完)

覺悟　(十三年八月十八日)

雜感

梁漱溟先生往哪里去了？

王德周

中國數年來，剛有提倡新文化的先驅者，揭旗吶喊，盡量地做他的工作．誰知在此順流而下的時候除了原有的頑舊勢力以外又產生了一支反對軍．這一隊軍人的首領可說是梁漱溟先生．他拿「評東西文化及其哲學」率領着一般中等學校多數的腐敗教員，一致作反對的宣傳事業．到了現在，各處的復古氣象竟能傳染到一般青年的腦筋裏，反動的勢力要算很大了．　但梁先生去年曾被入駡的緘口不言．不過他在北大法科大禮堂演了一次說，說了一大堆人家看不懂他的書的話，並證明他不發言的理由．當時我和我的朋友楊明齋去聽他的公開演講，不免使着我們乘興而去，敗興而返，明齋生了氣，回到家裏就作他的「評中西文化觀」的稿子，今已於六月出版了．其中指出了梁先生的「以人的意欲爲文化的根源及意欲方向不同產生文化卽異」之錯誤，「西洋中國印度生活的理智直覺感覺之運用的公式」之錯誤，和「孔子的人生觀解釋」之錯誤．想梁先生也當看得見，何以又是緘口不言呢？　或者是梁先生的學務太忙，無暇及此；但無論如何，不能不使我問一句：『梁漱溟先生往哪里去了？』

覺悟　(十三年八月十八日)

婚姻問題中的寫實小說

戀愛的悲慘

黃俊著述

洋裝壹巨册　定價七角

在現在新舊思想衝突的時代，任何事件，都要發生混亂的現象．在這混亂現象中，就有些犧牲者和被犧牲者出來；尤其如婚姻問題和戀愛問題，近年犧牲的數目，實在不少．然而我們問一問，爲什麼要如此呢？那麼就請青年的諸君子，將這本書批評一下！以上是著者南方大學黃憲章君的宣言，黃君將他和徐女士所經過的痛苦，赤裸裸的寫了出來，名爲「戀愛的悲慘」，黃君以爲是社會上的一件事，應該大家知道．就託本社發行．留心婚姻問題的諸君，不可不讀．

上海西門口瑞秀里新文化書社發行

經售處　民智書局　梁溪圖書館　各省各新書店及中華分局

(本社出版有價值的小說)

模範父母　定價七角

莫泊桑小說　實價三角

安那斯瑪　實價三角

天津婦女日報

是中國女子第一個自辦的日報，專門討論婦女問題，報告婦女界消息，爲中國女子說話的機關．凡是女子或關心婦女問題的男子，都不可不看這個報．

現爲便利各地閱報諸君起見，特約各地大書局爲本報經理處，閱報諸君，可就近與各書局接洽．

價目：每月四角，半年二元二角，全年四元

訂報經理處　上海民國路上海書店　南京馬府街啓明書社　武昌察院坡時中書局　保定育德中學販賣部

社址　天津南市

廉價舊郵票

本局新由歐洲各大郵票公司運到大批飛禽走獸草木魚蟲風景人物等類之最奇古舊郵票彩色鮮豔美麗絕倫取以裝入鏡架可供書齋中之懸掛亦可作爲親友間之禮品各界知須先看後購者請先匯下信用金若干（匯款時須寫上海徐家匯郵局領取）當即寄奉價值加倍之郵花聽憑選購再本局爲增進初集郵花者之興趣起見特行精選各種集郵家不可不備之票裝袋出售袋中均無重複及破損者甲種裝有六十枚售洋一角半乙種裝有各國新發行之票一百枚售洋二角丙種裝有風景美麗郵票售洋五角丁種裝有珍禽奇獸之票僅售大洋三元戊種裝有顏色鮮豔之上等票一百種大洋一元半郵費外加存貨無多購者從速

上海徐家匯和平里八號公平書局啓

火車表

滬甯津浦京奉京津

○上行車

- ▲上海開 上午七點(快車) 上午七點十五分(翔滬客車) 上午七點三十五分(滬常三四等車) 上午九點三十分(特別快車) 上午九點五十分(三四等車) 下午十二點二十分(滬翔客車) 下午十二點三十分(快車) 下午三點二十五分(滬翔客車) 下午五點十五分(滬常客車) 下午五點四十五分(滬翔客車) 下午七點三十五分(滬翔客車) 下午十一點三十分(夜快車)
- ▲南翔開 上午七點二十八分(快車) 上午七點四十五分(滬翔客車) 上午八點三分(滬常三四等車) 上午十點三十分(三四等車) 下午十二點四十一分(滬翔客車) 下午十二點五十八分(快車) 下午四點○一分(滬錫客車) 下午五點四十七分(滬常客車) 下午六點十五分(滬翔客車) 下午八點○五分(滬翔客車) 上午○二分(夜快車)
- ▲崑山開 上午八點十二分(快車) 上午八點四十分(三四等客車) 上午十一點三十八分(三四等快車) 下午一點四十五分(快車) 下午五點十八分(滬錫客車) 下午六點五十二分(滬常快車)
- ▲蘇州開 上午八點五十九分(快車) 上午九點四十一分(滬常三四等車) 上午十一點四十分(特別快車) 下午十二點五十三分(三四等車) 下午二點四十三分(快車) 下午六點二十四分(滬錫客車) 下午七點三十九分(滬常客車) 上午一點三十九分(夜快車)
- ▲無錫開 上午七點(錫甯客車) 上午九點五十九分(快車) 上午十點四十四分(滬常三四等車) 下午十二點○二分(特別快車) 下午二點三十分(三四等車) 下午三點三十八分(快車) 下午七點三十四分(滬錫客車) 下午八點三十六分(滬常客車) 下午二點三十八分(夜快車)
- ▲常州開 上午八點十四分(錫甯客車) 上午十點五十六分(快車) 上午十一點四十一分(滬常三四等車) 下午十二點四十九分(特別快車) 下午三點二十八分(三四等車) 下午四點三十八分(快車) 下午九點三十八分(滬常客車) 上午三點四十二分(夜快車)
- ▲丹陽開 上午九點三十分(錫甯客車) 上午十一點五十二分(快車) 下午一點三十八分(特別快車) 下午四點二十八分(三四等車) 下午五點三十八分(快車)
- ▲鎮江開 上午十點三十一分(錫甯客車) 上午十二點四十九分(快車) 下午二點十二分(特別快車) 下午五點三十四分(三四等車) 下午六點三十三分(快車) 上午五點三十四分(夜快車)
- ▲南京開 下午十二點三十分(錫甯客車) 下午二點二十一分(快車) 下午三點四十三分(特別快車) 下午七點三十五分(三四等車) 下午八點○二分(快車) 上午七點二十分(夜快車)
- ▲浦口開 上午八點 上午十點五十分
- ▲徐州開 下午五點八分 下午七點四十八分
- ▲濟南開 上午二點四十分 上午五點五十八分
- ▲天津總站開 上午十點十五分 下午三點三十二分
- ▲天津東站到 上午十點二十五分 下午三點四十二分
- ▲北京到 下午二點二十五分

○下行車

- ▲北京開 上午九點五分
- ▲天津東站開 下午一點 上午九點三十五分
- ▲天津總站開 下午一點二十分 上午十一點六分
- ▲濟南開 下午九點五十七分 下午七點五十分
- ▲徐州開 上午六點五十一分 上午六點
- ▲浦口開 下午二點三十八分 下午四點二分
- ▲南京開 上午七點十分(快車) 上午八點十分(三四等車) 上午十一點五分(快車) 下午四點十五分 下午十一點(夜快車)
- ▲鎮江開 上午九點二十分(快車) 上午十點五十分(三四等車) 下午十二點二十九分(特別快車) 下午三點二十四分(甯錫客車) 下午五點十七分(夜快車)
- ▲丹陽開 上午九點五十七分(快車) 上午十一點二十一分(三四等車) 下午一點十六分(特別快車) 下午六點三十分(甯錫客車) 下午七點二十六分(夜快車)
- ▲常州開 上午十點五十九分(特別快車) 上午十一點十九分(快車) 下午十二點二十四分(常滬三四等車) 下午二點三十七分(快車) 下午六點二十七分(特別快車) 下午八點四十六分(甯錫客車) 上午二點四十一分(夜快車)
- ▲無錫開 上午七點二十分(錫滬客車) 上午八點十二分(常滬客車) 上午十一點五十九分(快車) 下午一點二十分(常滬三四等車) 下午三點三十分(三四等車) 下午三點三十三分(快車) 下午七點五十分(特別快車) 下午九點二十二分(甯滬快車) 上午三點五十三分(夜快車)
- ▲蘇州開 上午八點二十二分(錫滬客車) 上午九點三十二分(常滬客快) 上午十點五十四分(快車) 下午二點十一分(常滬三四等車) 下午三點十一分(快車) 下午四點十二分(特別快車) 下午八點十八分(夜快車)
- ▲崑山開 上午九點三十八分(錫滬客車) 上午十點五十五分(常滬客車) 下午一點四十七分(快車) 下午三點五十二分(三四等客車) 下午四點二十一分(三四等慢車) 下午五點三十分(快車)
- ▲南翔開 上午八點十五分(翔滬客車) 上午十點三十三分(錫滬客車) 上午十一點三十四分(錫滬客車) 下午一點(翔滬客車) 下午二點三十三分(快車) 下午四點三十五分(常滬三四等車) 下午五點四十五分(快車) 下午六點十八分(翔滬客車) 下午八點三十五分(翔滬客車) 上午六點十六分(夜快車)
- ▲上海到 上午八點四十二分(翔滬客車) 上午十一點十三分(錫滬客車) 下午一點十二分(錫滬客車) 下午三點十五分(快車) 下午四點二十分(翔滬客車) 下午五點十五分(常滬三四等車) 下午六點二十分(快車) 下午六點四十分(翔滬客車) 下午九點十分(翔滬客車) 上午六點五十分(夜快車)

滬杭甬路滬杭段

○下行車

- ▲上海北站開 上午八點正(特別快車) 上午九點二十分(慢車) 下午一點二十分(快車) 下午三點三十五分(滬禾快客車) 下午七點十五分(夜快車)
- ▲上海南站開 上午八點○五分(特別快車) 上午九點○五分(慢車) 下午一點十五分(快車) 下午三點三十分(滬禾快客車) 下午七點二十分(夜快車)
- ▲松江開 上午九點十四分(特別快車) 上午十點五十分(慢車) 下午二點四十六分(快車) 下午五點十分(滬禾快客車) 下午八點二十九分(夜快車)
- ▲嘉善開 上午十點○一分(特別快車) 上午十一點五十七分(慢車) 下午四點十三分(快車) 下午六點○八分(滬禾快客車) 下午九點十六分(夜快車)
- ▲嘉興開 上午十點○五分(禾閘客快車) 上午十一點三十一分(特別快車) 下午十二點四十一分(慢車) 下午四點十六分(快車) 下午六點三十分(滬禾快客車) 下午九點四十六分(夜快車)
- ▲硤石開 上午七點四十五分(禾閘快客車) 上午十一點○二分(特別快車) 下午一點三十二分(慢車) 下午四點五十六分(快車) 下午十點十七分(夜快車)
- ▲長安開 上午八點三十一分(禾閘快客車) 上午十一點三十六分(特別快車) 下午二點二十三分(慢車) 下午五點四十分(快車) 下午十點五十一分(夜快車)
- ▲杭州開 上午九點四十三分(禾閘快客車) 下午十二點三十分(特別快車) 下午四點正(慢車) 下午六點五十分(快車)

○上行車

- ▲閘口開 上午七點十五分(特別快車) 上午八點廿分(慢車) 下午一點二十分(快車) 下午三點○五分(閘禾快客車) 下午六點正(夜快車)
- ▲杭州開 上午七點四十分(特別快車) 上午九點十五分(慢車) 下午一點五十分(快車) 下午三點三十五分(閘禾快客車) 下午六點二十五分(夜快車)
- ▲長安開 上午八點二十九分(特別快車) 上午十點四十五分(慢車) 下午三點正(快車) 下午四點五十分(閘禾快客車) 下午七點十四分(夜快車)
- ▲硤石開 上午九點正(特別快車) 上午十一點十三分(慢車) 下午三點三十七分(快車) 下午五點三十二分(閘禾快客車) 下午七點四十五分(夜快車)
- ▲嘉興開 上午七點十五分(禾閘快客車) 上午九點三十九分(特別快車) 下午十二點五十四分(慢車) 下午四點十二分(快車) 下午六點四十分(閘禾快客車到) 下午八點四十六分(夜快車)
- ▲嘉善開 上午七點三十九分(禾滬快客車) 上午十點○二分(特別快車) 下午一點二十六分(慢車) 下午四點五十二分(快車) 上午八點十六分(夜快車)
- ▲松江開 上午八點三十七分(禾滬快客車) 上午十點五十二分(特別快車) 下午二點四十二分(慢車) 下午五點四十九分(快車) 下午九點四十二分(夜快車)
- ▲上海南站到 上午九點十五分(禾滬快客車) 上午十一點五十五分(特別快車) 下午四點二十五分(慢車) 下午七點正(快車) 下午十點十五分(夜快車)
- ▲上海北站到 上午十點十分(禾滬快客車) 上午十二點正(特別快車) 下午四點二十分(慢車) 下午七點四十分(快車) 下午十點五十分(夜快車)

(注意)表內凡有▲符號者係與滬甯車啣接

滬甯淞滬段

○上行車

- ▲上海開 上午六點三十分 上午七點三十五分 上午九點三十分 上午十一點二十五分 下午二點二十五分 下午三點三十分 下午五點三十分 下午七點三十分 下午九點十五分 上午○三點十五分
- ▲天通庵開 [illegible]
- ▲江灣開 [illegible]
- ▲蘊草浜開 [illegible]
- ▲吳淞鎮開 上午六點三十二分 上午八點三十二分
- ▲砲臺灣到 [illegible]

○下行車

- ▲砲臺灣開 [illegible]
- ▲吳淞鎮開 [illegible]
- ▲蘊草浜開 [illegible]
- ▲江灣開 [illegible]
- ▲天通庵開 [illegible]
- ▲上海到 [illegible]

▲船期▼

輪船進口報告 八月十七號(即十七日)星期日

新北京	由甯波	太古
新甯紹	由甯波	甯紹
山東	由香港	太古
同華	由天津	招商
隆和	由長江	怡和
安慶	由長江	太古
江大	由長江	招商
祥泰	由長江	祥泰
順天	由烟台	太古

輪船出口日期

▲長江出口班

大通	八月十八日	太古

▲甯波班

新江天	八月十九日	招商
甬興	八月十九日	甯紹
新北京	八月十八日	太古
新甯紹	八月十八日	甯紹

▲通州揚州班

大吉	八月十八日	大通
大和	八月十九日	大達
大明 大慶	二十一日 十九日	大通 大達
鴻大 大德	廿一日 廿二日	大達 大達

▲定海穿山班

寶華	八月廿二日	平安

▲定海石浦海門班

新寶華	八月十九日	平安
永安	廿一日	永安
三江	廿二日	三江
永利	廿三日	越東

▲嵊海班

大甯	八月十八日	大達
新仁和	十九日	大達
海門 之江	十八日 十八日	滬康 滬興
朝陽 吉祥	十九日 十八日	大達 裕崇

▲威海烟津班

順天	八月十九日	太古
豐盛	二十日	怡和
㧒州	廿二日	太古

▲烟津班

新銘	八月十九日	招商
成都	二十日	太古

▲汕港班

山東	八月十八日	太古
定生	十六日	怡和

▲香港廣東班

廣大	十八日	招商

▲營口班

廣大	八月十八日	太古

▲廈港班

山東	八月二十日	太古

▲天津班

綏陽	十八日	太古
新華 同華	十八日 十八日	招商 招商
廣平	廿一日	太古

▲福州班

海宴	八月十九日	招商

◎各國郵船出口

▲倫敦班

蘆德那	八月十九日	大英
名古屋	廿六日	大英
克甯兌	九月二日	大英
開夫顯埃	十六日	大英

▲馬賽班

合里社	八月念八日	法郵

▲舊金山班

高麗邏總統	八月三十日	太平洋
林肯總統	九月十四日	太平洋

▲香港小呂宋班

格蘭總統	八月十九日	提督

▲世界客船班 經意法至紐約

孟洛總統	八月廿九日	大來

▲西雅圖班

約遜生總統	八月念二日	提督

▲德國班

許閣	九月五日	天利

藝術評論

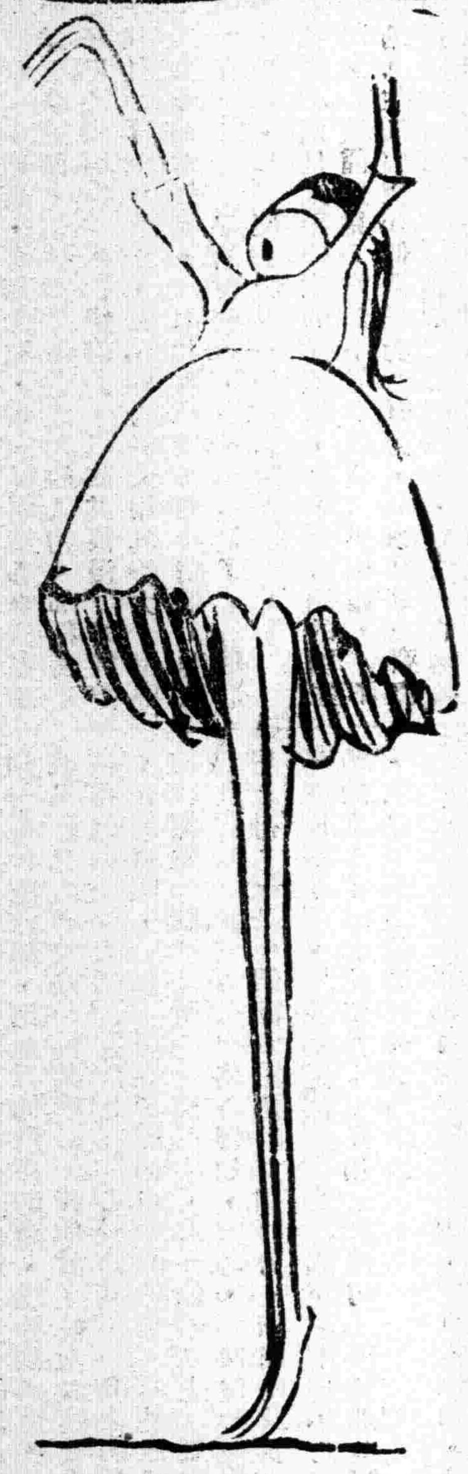

第六十八期

中華民國十三年八月十八日

●東方藝術研究會●

上海藝術師範大學編輯

目錄

為人生而藝術的一個解釋　狄明真
幾個關於人體寫生的事件　絢
托爾斯泰論　包羅多
提倡藝術應有的途徑　陳曉江
藝術界消息

為人生而藝術的一個解釋

狄明真

住在城市的人民，與藝術接[illegible]的機會，我想在任何方面總要比鄉下人多不少吧！只　築說，那末除去一部分的宗教建築是超自然之外，其餘都是與人　關係的了。西洋教堂，我們似乎不能夠不承認他是以人生為內容的吧；因為他的作用，只為了要把宗教普及於民衆的緣故。　至於公共建築的內容當然可以說是社會一般的了，所以像官衙，銀行，公司，學校，圖書館，病院，車站，博物院，美術陳列所，大會堂，劇場，音樂演　紀念碑之類，哪一樣不是以人生為內容的呢？　住宅與別莊雖然　庭為主體，但是到底也離不了人生啊。　建築之外的藝術，像雕　繪畫，工藝美術，音樂，舞蹈，詩歌，文章，演劇之類，哪一樣　為了人生而有的藝術呢？

為藝術而藝術的態度，凡是藝術家，有誰不贊成呢？　不過當國家存亡在非常危急的時候，凡是稍有人心的藝術家，都應該向著積極的，負責任的，勇往直前的，不怕死的，努力的，愛國的一條路上去

謀職業的利器！苦學生的捷徑！

本社因感國民生計底困難，「工讀」主義底虛唱，特添設一個函授部，「肥皂」「化妝品」兩科現已開辦。使已有職業，或尚未投身職業界的人們，每日分出一小時工夫來，得再受一種專門的職業教育；學成後可自行製造，就有自立的能力。我們這個函授社不敢信是最完備的，不過講義詳晰，答復迅速，是我們的優點。現為普及起見，學費暫時免納，僅收講義費二元。餘額無多・有志加入者，報名從速！章程函索即寄。

成美工藝研究社函授部。

社址北浙江路普壽里二九八號。

浮

俞平伯點閱幷撰序文

道林紙精印　實價二角八分

上海廣西路筱花園口　樸社發行所

代售處

上海　亞東圖書館　南京　天一書局
北京　北大出版部　成都　新民書社
各省　大東書局　武昌　著易堂書局
杭州　俞樓　開經堂　南昌　掃葉山房

無代售處的地方請直接向上海樸社函購，票代錢不[illegible]寄費[illegible]掛號寄本每件加五分

上海閘北市民外交協會出版底第九期

對外旬報出版了！

內容如下

那一條是中國人的生路？
所望於反帝國主義運動者！
沙面英租事之蠻橫無道
外事日誌（自七月念一至三十一日）
因沙明工人全體罷工之抗議取締華人苛例為中國爭國體人格而思漢工人之被戮
懺悔消息（自七月二十日至三十一日）

亦湘　劉培風　長衡　陳濤　及京　不凡　記者

總發行處　上海閘北香山路龍祥十六號

代售處　上海棋盤街民智書局　小北門上海書店　北四川路祥豐里口新亞公司　外埠長沙文化書局　濟南齊魯書社　南京天一書局　廣州丁卜書局　太原晉華書社　北京新新書社　武昌時中書社　杭州古今圖書社　蕪湖科學圖書館

定價　本埠每份售銅元一枚外埠銅元二枚

嚮導第七十八期已到滬

目次

歐戰十紀念之感想　獨秀
世界戰爭第十週年　章譯
民衆屠殺之十週年　章譯

定價　國內一元寄足四十期　國外一元寄足念五期　郵費均在內　另售每份大洋三分

發行通訊處　杭州莽橋嚴衙弄七號轉洪立民君　北京大學第一院收發課轉鄭子明君

代派處　各處各大書坊

貴州青年第九期已出版了目錄如次

王天培倒袁與今後之黔軍　李仲公
三民主義與貴州（續）　周逸羣
社會演進與社會改造運動　宋述樵
七重掠奪下底貴州農民（續第七期）　李仲公
「不當貴州人」　俠公

走：從這上面又應該造出足以鼓舞人心的文學，畫出足以鼓舞人心的繪畫，作出足以鼓舞人心的樂曲。因爲就人生說，至少要包括個人，家庭，社會三樣東西。試問貪生怕死的個人，沒有出息的家庭，無從振作的社會，是怎樣底一個可怕的人生；把這種人生做內容，應該有怎樣毫無價值的藝術啊！

說到這裏，使我想到有許多關於西洋藝術的思想，在最近的將來的中國極應該鼓吹提倡，要中國的藝術界把這種思想做根基。現在舉幾個例在後面：（一）男子要勇，女子要美。我覺得在中國小說裏面的男子，最出風頭的要算賈寶玉了。這個趨向，我極不贊成。西洋小說的男子不是這樣無用，他們對於所愛的女子，天經地義的可以用強力去奪取，可以一同私奔的。這種舉動在中國小說裏面可以說絕對沒有，我們所佩服的魯智深與武松都好像與女子沒有關係。（二）西洋文學裏面所描寫的男子像童黃（有人譯做鄧裘安，不妥），曼弗雷特之類在中國文學裏面從來沒有看見過。中國小說家如果要這類人格，應該就吳三桂，多爾袞，多鐸之類，用一種同情心來研究才可以啊！（三）西洋文學裏面，往往對於海盜之類的人物大加稱揚；以至有一種癡心女子巴不得有海盜來把伊搶去，以成其浪漫風的好夢。（四）西洋男子往往爲了一個女子，奮不顧身的大用其蠻力；這種男子在中國人眼裏，覺得異常好笑。（五）西洋女子對於騎馬，游泳，擊劍之類是家常便飯；西洋男子的會運動，更加不用說了。用這種人生做內容的西洋藝術，真要使我們說他是「氣韻生動」的了！

有許多人以爲藝術不過是太平國家的點綴品，藝術太發達的國家，未免有亡國的危險。這種意見，當然不能夠認爲毫無根據。不過我以爲一個國家的人生觀假使在個人是勇武有力，在家庭是整齊潔淨，在社會是精神抖擻；一定只有「氣韻生動」的藝術，而沒有亡國的危險。藝術與人生無從拆開，也就是國家所以要藝術的緣故啊。

中國藝術界諸君！你們注意對於國家的責任罷。

前面許多說話，有的太和道德，宗教之類的東西過不去了。爲藝術而藝術的藝術家，看了我的說話之後，一定也要大不滿意。却是我想了很久，自以爲有一得之愚。所以就把它寫下來了。不對的所在，一定也有許多，很希望有道德的指教。

十三，八，十五日。

幾個關於人體寫生的事件

絢

省長……模特兒

我從前聽見歐洲初行郵遞「明信片」的時候，在德國方面，官廳大加反對，以爲不道德。這種顢頇的頑抗進化的潮流，我眞不知是應用一種什麼羅輯，把通行明信片的事，竟弄到不道德上面去。後來我又聽見我們貴國一位某廳長，在他討了妓女做姨太太之後，坐在叉麻雀的席上，大倡「驅娼」「風化」各種論調。我才明白這些「官」口頭不仕的道德，風化，這幾個祖傳至寶的名詞，便是他們的職業，子孫萬代飯碗的職業；所以這幾個字，落在他們嘴上說起來格外響亮，起勁。聽在他們耳朵裏格外親切，關心。像這些蹧遢東西，我本不屑說得，無奈他們穢氣薰蒸的臭爛勢力，漸漸侵及我們莊嚴燦爛的藝術花園裏來了。我爲「光明」「正義」起見，不得不向我們有志藝術事業的人——陽春的使者——互相激勵幾句；至於那些蹧蹋東西的「官」，我是不希望他們接受我的議論了。

東西藝術雖然也可說是同出一源，但近古以來，已儼然分了兩大派別：一是理趣的（或稱抽象的），一是如實的（或稱寫實的）。照西國

研究的宗旨，在作品上就得到純粹有根底的表現。

我們中國在新繪畫上僅有十年來的初步，在過渡時代，更應當在基礎上着手，一步一步的進趨，萬不要提起什麼派，什麼派，在歐洲果然派別很多，他所成功的派別，是從幾世紀來有統系上的變遷，有歷史上時代的關係，且作家他自己幷不知道是什麼派，是他研究的結果，後人來認定他是什麼派，所以新學說的種種派別祇能做我們參結而已，現在提起派別的說話，我就略爲簡單的說幾句。

當歐洲現代藝術的發達，法國要算是第一而巴黎尤其中心點，每年的展覽會，大小差不多有數十百次的多，在社會上認定舊派爲成立的代表作品，最新派方面的作品，雖在表現很多，但是在社會上鑒賞並不認爲成立的一派，所以我們要想到現在中國人研究西洋畫，一定要在根本上去研究，表現自己的個性，開展國家的文化，以供鑑賞者初進的引導，不必在派別上去做無意識的工夫，因爲歐洲他們有這樣深的根本，尙且最新派不能成立，何況我們中國在萌芽時代，所以我上面說的不能越過的階級，就是這層意思。

在鑑賞上面，他們歐洲人對於藝術，無論那一類人，似乎都有點美感思想，懂得藝術的所以然，於是對於鑑賞上也有了一種能力的判斷，議論上也有了一種公正發表。

我國人研究西洋畫，既然很少，而能了解西洋畫眞意的人更少，所以社會上的人們，在鑑賞的時候，無非看看面上的色彩就是了，不能拿自己的判斷力來分別畫的是非，這一層緣故，就是我國民衆少受美感教育，是不能怪他沒有程度看畫的程度幼稚。

所以要使得民衆受有鑑賞的能力和美感的思想，完全要在倡導方面去做，做的方法，從最簡單上說，有兩種，一種是是展覽會，一種是文字上的宣傳，展覽會的效果，能引起民衆腦筋，當中有畫的一件東西，文字上面能使得鑑賞的人們有趨向是非的途徑，糾正他薄弱的判斷力，若然拿以誤傳誤，妄肆是非的文字來倡導，那末一般民衆就盲從到一條黑暗的路上去了，所以在文字上宣傳發表議論的人，負有極重大的責任，非但在責任上有重大關係，且在人格要保守信仰，在態度上要維持誠懇，所以我希望作家要有純粹根本的研究，議論家要有負責任信仰誠懇的態度，那末我們中國新藝術前途有無窮的希望。

藝術界消息

藝術評論社公推傅彥長氏加入記者團，往青島旅順大連長春等處視察教育，同行者共十八人，日本人三名，已於本月十六日上午十一時乘大阪商船西京丸出發，約二星期回申。

畫家周天初氏近日來申，在東方藝術研究會自雇模特兒，從事製作預備在全國藝術家聯合展覽會出品。

畫家陳曉江氏日前到申，已誌各報，近因北京國立美術學校籌備招考新生事，已於本月十二夜坐快車北上。

北京國立美術學校教授黃公覺氏，此次由廣西教育廳派出洋考察教育，聞黃氏已於昨日坐快車來滬，定明日坐廣大輪赴香港，再由香港回省，約耽擱數日，即放洋。

全的，所以武則天，唐太宗，多爾袞，吳三桂等，在我覺得都應該有藝術上面底題目的資格。

我對於藝術的意見，已經秉論托爾斯泰的時候，自己聲明過。對於像耶穌，托爾斯泰，泰谷兒之類的人物當然免不了有許多唐突的說話。 三個人的人格言論，我當然也很佩服，但這是另外的一個問題了。 至於托氏所主張的平民藝術的意見，我以爲是研究藝術的人都是這樣想，世界上只有識漢字的中國人不這樣想罷了。

我以爲中國藝術家在最近的將來，應該就情感方面來努力，要沒有道德的束縛；是鼓吹平民去奮鬥(說得不雅點，就是爭權奪利)的藝術作品，都要使其成功；是一個平民，都要有武力；賈寶玉式的美男子，要使其絕跡於藝術思想界；魯智深，武松式的男子，居然想與女子調情；林黛玉式的美女子會有强健的體格，所與私奔，調情的美男子應該是武松式，魯智深式，與不識字的黃包車夫的類。 不把這種藝術思想來打好根基，我敢說中國藝術界決不會有「氣韻生動」的作品出現啊！

提倡藝術應有的途徑

陳曉江

十三，八，十六日。

近來中國社會上對於藝術的傾向，在西洋畫方面，比較興盛一點，犯見新藝術權威的影響，多少已經震動到社會上面去，使社會上的事事物物，都從時代的藝術鏡裏照出來，這就是時代的藝術化，再明瞭地說一句：中國三四年前的美人，從現在潮流的睛光裏照出來，一定有不同的地方，這不同的地方就是潮流的變遷，潮流變遷就是時代的藝術化，所以要表示時代精神，非從藝術上去奮鬥不可，要在藝術上奮鬥，須先從光明的大道上走，才有美滿的效果。

我現在祇從西洋畫上說，我們要研究西洋的繪畫，一定要把繪畫上的軌道來認定，然後依這一條軌道的次序去走，這就是研究西洋畫的根本問題，辯明了根本的路徑，再從此下一番誠懇的呆笨的工夫才好，決不能越過這層階級的，好像小孩子初學走路的時候，當然是一步一步慢慢的行動，決不會起初就學跑，是一樣的道理。 但是觀察我們中國現在的新藝術，恰像小孩子不會走路，就在那裏學跑，大多數已經越過好幾步的階級，在根本上沒有相當的經過，就在表面上塗起大紅大綠的色彩，自認爲新派，豈可成立，從形式上看，似乎很熱鬧，攷究徹底，非常危險。

現在來講到繪畫在根底上的研究，那就是素描了(鉛筆木炭)，這種練習，果然在初學時要注意，也就是一個研究繪畫的人，終身的練習，並沒有一種年度的學習。 歐洲時當有許多鬚髮蒼白的老作家，天天到研究所去作鉛筆和木炭練習，色彩方面，像水彩畫粉畫，都可作爲是一種旅行野外的速寫，並不列入一種正式的地位，油畫是有正當的價值，並有終身研究的必要，所以歐洲的作家，在存在的時候，是沒有研究的結束。 像巴黎美術學校，沒有畢業期限，拿年歲來做標準，則滿了三十歲，就不能在校研究了，所以他們的作家，完全抱

國有的名詞，則一爲傳神，一爲寫生了。 寫生必須有準確的對象，對象的完備，莫過於人體；人體的美，莫過於女子。 在藝術上所謂女子的體美，不是講面目如何嬌嬈，身段如何妖冶。 是在對照它全身的輪廓(曲綫)，均衡，色調，質言之：就是內在生命如何充實的對象。 畫家必須得有此種對象，方能運用其深刻的觀照，靈敏的手腕，加以畫家自身極剽悍熱烈的情感顫動數，透切的融和的充量表現，然後才有有生命的藝術。 它的能事，便在攫拿住全部的生命，而在尋丈畫幅之間，便足以代表全人類生命的總和中之一個體，引起人類强盛高超的意趣，日趨於共同，妥協，與發濃厚的情緒，由美的途逕，達到眞與善的完成之域。 但它的初步着手的地方，便是注重練習描寫人體模型，照西文名稱，這便叫model模特兒了。

當然的，凡稍窺過藝術門徑的人，便知描寫女性模特兒，尤其全體裸露的，在技術上是如何艱苦重大的事情！那末，我們提倡及有志藝術的人，在經過相當年限之後，便須從事此種研究；而各地藝術學校，也就因此紛紛視此事爲藝人切要之圖了。

不幸在我們文教退化之邦，天生就許多據高位，享厚祿的蹤踢官，除腹削盤據之外，毫無知識，偏會奉着禮教的老牌子，嚼爛了的風化風化，道德道德，藉着遮掩他們天下共棄，狗彘不食的行爲。 他們平時藉着賑災中飽仍博慈善之名，這種行爲，我們可不論他；却是「瞎子鬧店」的一般，闖進藝術的園裏，也要橫加干涉起來，這實在是不可恕的了。

據最近我從報上所得三件觸目驚心的消息，事件的發動，却如出一轍，都由幾個白日搗鬼的什麼長飭什麼長，那幾位蹤踢的頭目，便是：

山東省長熊炳琦
山西督軍兼省長閻錫山
安徽督軍兼省長馬聯甲

現在我把這三件事約略記述如左：

(一)山東的熊，有一天閒着無事，便問起他的下僚和劣紳，新辦的本省美術學校，內容到底是做些什麼？有的便回答他說：裏邊叫女子在教室的高臺上，脫下全身衣服，一絲不挂，讓大家圍着去畫。 熊聽了大怒！更有人迎上去說：並是男女同校，畫時也在同一教室。 熊更怒不可遏，因此趕緊嚴令飭教育廳長禁止全省男女合校。 凡已辦有男女合校者，均紛紛遣散，勢不可緩了。

(二)畫家陳曉江氏最近由京南下，擬繞道太原訪友。 不知如何，省署竟風聞他要在山西開個人作品展覽會，並攜有裸體畫多件，將一併陳列。 這位宰在山西竊得盛名的老閻，竟大驚失色，畏如蛇蠍。 忙令警察廳長通飭所屬禁止入境。

(三)安慶皖江專科師範學校美術科，照章屆畢業之期，有人體寫生的實習，遂由教員丁曉波君提議實行雇用女子模特兒。 不到十天，一班顢頇卑污的紳界教育界(當然不是平民)，便「無的放矢」胡說亂道的嘗議起來。 這自然是我們貴國的蹤踢官，最易關心的大問題。 於是那個安徽的馬，竟大動嘶叫(不是咆哮)，忙飭教育廳長派員前往調查，令行禁止。 一下子鬧得滿城風雨，甚至有查封學校之說。

總上三件事實觀察，三個「大頭腦」，幸好都又是省長，所以他們的蹤踢勢力，竟能跨進教育的範圍裏。 我們都幸好多有些這一類的「大頭腦」能占有政治上的地位，國家的道德風化，得賴以維持不墜，眞是國家如天之福了。 至三事的結果，自然算是山東的影響範圍最大，竟株連及全省中等以上的男女合校的學校，都橫遭分拆。 這中間不知摧殘了許多已有成效的男女合校，及減少了許多女子求學機會

和應受之完備科目，言之眞可痛心。山西的事，不過爲了一個展覽會，竟嚇得大驚小怪，眞是愚妄已極，不足深論。安徽的事，雖不似山東的事波及全省學校，但竟有查封學校之說，那位忠實的提倡藝術的丁君曉波，也就値得我們佩仰，可算有熱誠勇氣，在這軍閥炎威之下，我卻替他捏一把汗，眞是危乎殆哉了。

最可怪的，各處省會常常發生此類阻遏教育發展的事件，尤其是我們初萌芽的藝術教育，凡有識者宜如何維持擁護之不暇。乃此次三事消息發生之當地教育團體中，竟無一人立於旁觀地位，向社會，向官廳，作有力之開導，或批評，這眞未免太使人齒冷了。我順便要說一件前清提倡藝術者的軼聞了。

中國提倡藝術最早的，決不是始自民國元二年間上海少數人開辦一二個不成樣的圖畫學校。在那以外正有不少的有志有識之士，早已在各地不動聲色，不驚虛名的努力倡導了。據我所知，便有廣西江文義君，當遜清末年已在桂林某校施教藝術數年。有一回他興致勃勃，自己辦了一個男女共同研習美術的機關，另外又開了一個成績展覽會，他自己的出品便有一張袒胸女像。當時他有兩位年老陳腐的「年家」（前清世家相稱有年誼的前輩）便摩拳擦掌，大斥其妄，指爲流俗所畫「春宮」之類。其高論有「雖非春宮，實含春宮之意」等說話。竟鬨動了一位警官先生，率幾名警兵，把他這幅畫居然沒收去了。於是江君下了爲藝術而奮鬥決心，直向警務廳交涉。警廳因偏袒屬員之故，不允其要求道歉等情。適遇另有年誼某翁，係頗有見解之教育界，極願出來調停，並與前兩老朽爭辯很久。卒無圓滿結果，於是這位先生與江君便直向教廳交涉，結果將警官開除，畫件由警務處送還並道歉。不到幾天，警務處長也適因事開缺，於是江君全得勝利了。

此事雖由江君奮鬥的結果，但某翁以教育界旁觀之地位，竟肯不避嫌謗，出任調停；而當時教廳亦能重視此事，不稍瞻徇；且早在十數年前，遠在僻邊之省；合此各面之努力，竟然有此轟轟烈烈之藝術運動，眞可算是難能而可貴了。

回視最近山東山西安徽三省則何如？　我不忍再說了。（未完）

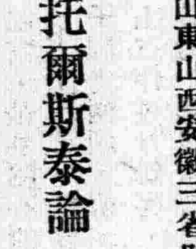

托爾斯泰論

包羅多

托爾斯泰是多方面的人物，現在只就託爾斯泰的藝術論，而發表我的一點意見罷了。

託氏思想，很偏重於宗教，這是無論誰都能夠從他的小說裏面看得來的；因爲這一來託氏當然要攻擊物質文明，肉感的享樂了。歐洲文明，尤其集中在貴族方面的，往往極端地提倡奢華的藝術，只圖快樂適意，而對於有宗教意識的，平民的藝術，卻毫不注意。因此託氏對於藝術所要求的內容，是簡明平易淺顯，平民都能夠了解，要有宗教意識，是自然的，是大多數人民的，不是少數貴族所專有，不必學而自會了解的。托氏本了這種主張，把歐洲自古以來的藝術作品大加攻擊，弄到結果他所稱贊同的藝術作品很少很少了。

現在把托氏所以爲好的藝術作品寫在後面：

荷馬的意里亞特。
荷馬的奧德西。
新舊約的故事。
囂俄的孤星淚。
黑奴籲天錄。
狄更斯的兩城故事。
陀思妥也夫斯基的死人之家。
（還有幾種，從略）。

至於他所攻斥的人物却多了，大約是：

莎士比亞。
但丁。
彌兒敦。
貴推。
拜倫。
哈竇內意內。
頹廢派詩人。
梅德林克。
左拉。
易卜生。
貝多芬（華林君在枯葉集裏面作百斗温，王兒祈君在歐洲音樂進化論裏面作白堤火粉）
華格那。
尼采。
王爾德。

因此托氏當然要排斥普通社會的所謂情感了，像從宗教儀式，宗教建築上面所養成的迷信；從軍人造像，紀功碑上面所發生的愛國思想，從小說劇本繪畫音樂跳舞上面所激起的性慾之類。至於浪費金錢，驕奢淫佚，否認道德，都是托氏對於歐洲貴族美術所要加的罪名了。　托氏的藝術論大約如是。

我對於托爾斯泰很少研究，不過自從大約曉得了他的藝術以後，不知不覺地要想說話了，不對的所在，很願意有人賜我以指教。

大約從文藝復興以後，只有希臘思想一支的人說話，關於希伯來思想的說話，一直沒有人理會。托氏所說，當然很有許多希伯來精神的意義在裏面。托氏思想和中古時代以十字軍爲中心的希伯來精神，大不相同；十字軍與義和拳一樣，只曉得排外，當然不能夠算爲耶穌的眞正教義。却是現在歐洲人所提倡的耶穌教義，還是十字軍式，只想殺人放火。這種十字軍式的殺人思想，歐洲人自己雖然在那裏提倡，卻不許亞洲人利用；所以歐洲人要恨回教徒與義和拳了。從中國大多數人民說，如果要脫離西洋人的欺侮，當然要有一種「一心對外的反抗思想」。這種反抗思想，不必怕什麼帝國主義者的干涉，應該絕對地用中國式的十字軍主義。

托爾斯泰到底是歐洲人，總有些肉感的要求，物質的享樂吧！他所佩服的老子，假使不變宗旨的生在近代，決不會來聽哈登的音樂的。托氏總不能夠免歐洲之俗罷。

猶太是亡國的了，耶穌教却除征服了全歐洲之外，現在還不斷的努力在那裏想征服全世界。全歐洲的人，有哪一個眞在那裏聽耶穌的話呢？全歐洲的人從古以來，可以武斷說，是一個人（當然都是基督徒。）就是一個殺人犯；裏面只有一個例外，叫做托爾斯泰。托氏的書與新舊約要差不多一樣的普及了，却是有哪一個眞在那裏聽托氏的話呢？托氏的藝術思想，恐怕永遠不能夠在世界上實現出來罷。

假使藝術思想能夠影響到國家興亡的話，那我想十字軍式的藝術作品是最好的了。我中學時代所讀的司各德小說，使我覺得在十字軍裏面的騎士個個可愛，在藝術上是成功的作品了。

文天祥，史可法，岳飛，與歸有光所描寫的幾位節婦，總好像沒有藝術化的資格，因爲他們太神格化了。我所要求的是人，人是不

科學週報

吳稚暉先生主編　科學研究社(通訊處北京師大)撰稿　每星期日出
上海民國日報館總發行　第二十期　民國十三年八月十八日

本期目錄

◉編輯話
一、編輯話十九　稚暉
◉論述
一、汽油之改造世界(十八期續)　趙果權　王殿璞
◉講壇
一、放射Radioactivi概說　夏承樞

編輯話

稚暉

編輯話十九

這兩天的太陽威風，的確平下一點了。那麼我正好把許多目前的牢騷，加它們到「小馬」的太陽裏去。但是這兩天東奔西走，受盡冷冷熱熱，居然要發起瘧疾來了。這個時候已經是星六晚間，頭腦發熱得了不得，止好高臥一宵，我的習慣，一宵一睡，是馬上好的。那末現在閑話少講，小馬接了上次的稿子，說下去：

他說道：熱量可以變爲動力，這句終結話就是百年來改造世界的種子。大家也方在知道燃料是好東西，將來燃料用完了，我們可以直接利用太陽的熱量，或者可以利用地球中心的熱量，等到那一天，太陽的熱量完全散於無極的空中時，動力的來源就此滅跡，地球面上的生物還能有存在之理麽？

閒話少說，我們且來算一筆賬，立一張動力的表。

- 動力
  - 自太陽來
    - 古時
      - 人力
      - 獸力：牛，馬，驢，象，狗
      - 風力
      - 水力　久爲礦坊利用
    - 今時
      - 蒸氣機：所用燃料：煤，洋油，木，炭等。
      - 發電機：利用瀑布(水力)或用蒸氣機
      - 摩托：所用燃料：洋油
  - 將來
    - 多一只太陽機(直接拿太陽熱量變動力)

徹底的根究起來無論哪一種動力，都從太陽裏來的。那有筋力的動物，天天要吃植物，植物裏含着什麽寶貝呢？含蓄着太陽光的熱量。蒸氣機，摩托要用燃料，而燃料的來源仍爲植物。倘沒有太陽哪里來植物？地球面上各處的空氣，所受太陽熱量不一，太陽最烈的地

緣故)。所以用化學方法，不能分開罷了。但是這種同位原質的混合物，也必須稱他是原質。因爲化學上原質的定義本是說：「一種物質無論用何種已知的化學方法，都不能把他再分爲二種以上不同的物質的，便叫做原質。」現在看來原質的表面定義固然未變，可是內容已經改變了。

第三、與能量不變定律Law of Conservation of Energy的關係——前面已經說過，初發現放射原質的時候，查出他的特性便是能繼續不斷的射出三種射線，同時附以多量的能力。雖然極微量的鐳，不受一切外力的影響，也能連續不斷的放出多量的能力。譬如用一個小玻璃管，內盛一種鐳鹽(原質的放射性質，不因其在化合物的狀態而有所改變)，把他懸在裝滿水的熱量計 Calorimeter 內，鐳所放射出的能力，爲水所吸收，而由水的溫度增高即可查出熱量的發生了，由這種方法考查的結果是，一克的鐳，每一小時能生一三〇克加里的熱量，即是使一三〇克的水，升高攝氏一度所需的熱量。這樣的觀察，縱然延長到幾年之後，這種自行生熱的強度，並不覺得減少。由這個事實看來，似乎是和物理學上唯一的——在化學上也是很重要的——定律，即能變不變定律，起了大衝突。但是經過研究以後，知道實在並沒有什麽衝突，能力射出的強度實在是漸漸的減小，不過如鈾，鐳等最初發現的放射原質，他們放射能力的強度，減少的太慢，幾年的時間，並不能查出多少的痕跡來，所以便以爲他們的放射是永無增減的。

由上面幾端看來，可已知道放射現象的研究，影響於化學方面的改革很大，但是物理學方面却是比較的小；此外雖然還有許多物理學上重要的結果，都是由放射現象的研究供給的，但是我們可以確信的說，放射現象並沒有搖動已往所承認物理學上的原理。化學家起初以爲放射物質是自成一世界的，和其餘的物質沒有多少的關聯；但是後來兩者的關係漸漸的明瞭，放射性質或者是一切物質的通性，不過有的過於微弱，而爲現在察鑑的能力所限制，因此不能察出，譬如普通的原質如鉀Potassium和銣Rubidium現在已經察出是有極微放射性的。近幾年來研究的結果，已經把兩者之間的界限消滅殆盡，同時於研究化學便引進了完全新的見解。我們如要了解化學原質和他們相互間的關係，那麼，放射性學的研究，是不容忽視的。(本段完)

◉應用化學雜誌

第一期要目「原名應化會誌」

◉論文
化學教學法之商榷　王璡
◉原著
國產茶子油　許炳熙　曹元宇
沼氣族碳化氫之沸點與臨界溫度
◉撰述
漂白粉之構造式
膠質化學
藥物概要
中國之漂染工業
橡皮中Gutta Percha之定量法
紐扣工業談
肥料化學概觀
曹元宇　許炳熙　王義珏　朱鴻淵　蔡綱澤　馬志超　程鵬蓮
此外如調查，雜錄，及本會之記事不及詳載
八月一日出版每本大洋三角
半年連去年之創刊號共計大洋七角

出售處　蘇州三元坊本校應用化學科　蘇州觀前振新書局及各大書坊

方，空氣膨脹，體密就減，輕而上升，他處較重的冷空氣，就跑到熱空氣底下來，如是循環而成風。 太陽烘了海面，化水爲氣，抽上天空，運至山頂或高原之上，成雨水而下墜，積多而成瀑布。可見得風力與水力也是全靠太陽。 諸位好奇的朋友既然知道熱量可以變爲動力，何不快快發明那只太陽機直接拿太陽熱量變爲機器動力呢？

機器是什麼？ 世界上第一只天然機器是動物，若拿人來說，他同時是一只發動機，又是一只造物機，藉食料之在肚中無火燒化，而能維持其體溫，而發生筋力，即人之爲發動機作用。 手足受了腦筋指揮，能做各種簡單及繁雜的機械動作，譬如耕田，鋸木，[illegible]，造船，造車，開煤，打鐵，畫圖，寫字，即人之爲造物機作用，因爲他千變萬化，所以至今沒有得專門名字，這樣說來，那一點事也不做的人，我想他倒有得專門名字的資格，叫什麼呢？ 一只造糞機！

人造的機器可分兩種，一種發動機，一種造物機。發動機可省人的筋力，造物機可省人的心思與工夫。 無論什麼機器都是五金做成，鐵的最多，只有中國織布機是木頭的。 外國五金工作之大發展是在發動機發明之後，發動機發明之後方有一只一只的造物機出世，造物機出世後，各種工廠就滿地皆是，而原料之變成一切人生用品，經工廠用天然界的動力，用靈巧的機器創造，就此大大進步，快得非凡，多得非凡，好得非凡，享用的人也當然不少，人生的景況自然漸漸完善起來了。 發動機出了世就有火車輪船，汽車飛艇出現。 外國人發明了輪船，居然就能跑到中國來，我們本來沒有火車電車坐的，沒有輪船乘的，沒有汽車，飛艇駕的，外國人做好了給我們現成享用，大家可承認應去這些東西竟不用他，而專門考究精神文明麼？ 承認的人眞是有神經病的人了。

大家既相信有肉體的動物不能不講物質文明，那末快讓我們死了之後，肉體無用了，靈魂果眞存在的時候，讓我們的靈魂去研究精神文明。

講到機器本身，可先講造機器的原料，再重要的是鐵，中國從古以來早有鐵鍋等物，打鐵店也有，可見得中國五金工作，早早就有，所不幸的是從來沒有拿鐵來做過玩具，玩具者即機器。 現在一定還有很多人見了鐵火車，看了那無數的，鐵輪，鐵柄，鐵管，鐵皮，果然自問曰：從這樣硬的鐵如何能做得如此精巧呢？哈哈！聽好了，想你們都看見過轉糖的小商家，一個小錢轉一轉，可得白糖的鯉魚呀雞呀狗呀人呀，諸如此類，好，造很多鐵的東西與造白糖的玩物是用一樣的法子，是拿鐵燒成流質倒在各色模型裏做成的。 終之造鐵的東西，不[illegible]了。 可惜各種鐵製物的造法，不是三句話講得完，以

機器的構造也千變萬化不[illegible]言，天只能替大家說無論什麼機器，都是集合許多簡單機關而成 機器的動作亦有限，一個圓形動作，一個直形動作，一個曲形動 簡單的機關也不外乎一個圓的輪子，一個圓洞，一個圓棍，一條[illegible]，一只螺螄。 那個人本領大就能拿這些零件巧巧的配弄，做成[illegible]機機，脚踏車，電車，汽車，飛艇，輪船，造鎗機器製彈機，及千千萬萬的造物機器。 請大家仔細想想，用天然的動力與精巧的機器，替代人工多少有趣。

使我們現在都知道原子是實際存在的，換句話說，就是，物質是不聯續的，是原子構造的；並且還明瞭原子內部的構造的闡明，發源於負極線的研究，但是由放射現象的討論，纔得了極明瞭極準確的觀念。

第二，與週期律的影響——門德里夫和麥耶二氏的週期表是按着原子重的次序排列，使性質相同的原質以次的例在一族內。 這表上原子重和性質的關係，除去幾個例外，本是很美滿的。 可是自許多放射原質發現後，便發生了困難問題。 在已前所知的原質，並沒有原子重完全相同的。 在放射原質中却有許多原子重相同而普通性質反不相同的，還有許多普通性質完全相同而原子重反不相同的。這種原質，在週期表上究竟應當如何位置，這個問題，成了改進週期律的原動力。 况且現在所發現的放射原質，已經有了三十幾種，他們的原子重却在二〇六與二三八兩個數目的範圍以內。 在這兩個數目之間，週期表上的位置，當然不足以容三十幾種原質——假使每個原質都佔據一個位置的話。 所以改進的結果，是把性質完全相同的原質，歸入一個空位內。 原質在同一位置內的，便叫做同位原質isotopes這樣三十幾種放射原質在週期表上的排列，便可以滿意的解決。但是週期表的排列，原是以原子重爲標準的；現在由同位原質的排列看來，不但原質位置的次序和原子重的次序相違反的地方太多，並且在同一位置內，有的竟有多至八種原子重完全不同的原質居留。 這樣說起來，原子重在週期表便失去他的作用，那麼週期律的意義，豈不是也失去了嗎？可是假如用原子數atomic number(卽與原質在表上的次序相當的數目)來代替原子重，那麼週期表的排列，仍舊有意義；並且含蓄更深，用途更廣， 所以先前的週期律說：『原質的性質是原子重的周期函數Periodic Function』。 現在只要換一個字說：『原質的性質是原子數的周期函數』，就成了更完美更有效的周期律了。但是我們要知道，原子重的作用，並未完全失去；在非放射原質的部分，自然是依舊有效；就是在放射原質的部分，也有補救的方法，使原子重整齊的次序，依然可以保持。（這個後面再講）不過原子數與原子性質的關係，是比較的更實，並且自原質的x線的光帶綫Spectial Line方面，也可以得出這個關係來，可以原子數在周期律上，意義更確實，用途[illegible]廣大。

第三，原質觀念的修正——同位原質的學說，本來只是引用在放射原質區域內的，後來漸漸的發展到非放射原質的部分來。 譬如由放射原質的破裂系統看來，三個系統的最末生成物end Product都是非放射性的原質，性質和普通的鉛都相同，但是原子重便各不相同。這便是鉛的同位原質，在週期表上也都歸入鉛的位置內。 這是非放射原質有同位原質的第一個顯着的例子。 現在順着這條路研究，已經有了可驚的大發現，就是有幾十種化學原質業經查出是由二種以上的性質相同而原子[illegible]的同位原質以固定比例混合而成的。 雖然現在實驗的方法，還不能[illegible]們截然的分開，可是他們的確實存在，是已經由很精密很巧妙的方法證實了的。 這樣看來，以前以爲原質是由一種原子合成的。 現在呢？有許多種原質是幾種同位原質的混合物，所以便是由幾種不同的原子集合而成的，不過因爲他們的化學性質完全相同，（物理性質有的有微差異，這就是因爲原子重不同的

受了搖動。 有了懷疑，就要盡力設法去探索，研究，希望能以解釋疑惑，這本是勇往直前的科學家向來所持惟一的態度，所以大多數科學上學理的發現，都是經過這個過程。 放射學說的發展，自然也逃不了這個公例。 可是發展的結果，並沒有把原來關於物質和能力兩方面的學說，定律完全推翻或取消，不過是加以修正和擴充；並且修正擴充的結果，自然把原來的學說定律更加發輝光大起來，用途也更爲廣大，基礎也更加堅固。 因而更又闡明了許多新的理論，供給了許多新的實驗方法，放射現象的影響於理化界可算得偉大而深遠了。

至於他所直接影響的究竟是些什麼學說，什麼定律呢？ 那麼下面的幾條，便是極重要而且與放射現象關係最密的。

第一，與原子學說的影響——由放射原質的破裂現象，猛然看來，似乎是根本的和舊原子說相衝突，因爲舊原子說是以原子爲構成物質的最小單位而不能再分的，但是放射原質的原子却能破裂而變成他種原質的原子。 其實我們可以想作是舊的學說是不甚精密，彼時的認識程度，只能達到假定原子是最小而不能分的。 到了現在，因爲要解釋多種重要的現象，所以必須假定原子的內部構造仍是極複雜的，由更小的單位組織而成。 有許多實驗的結果，都證實了這個觀念，放射現象更是供給這個觀念一個最有力的證據。 再從另一方面說，放射現象不但不反對舊原子說，並且還實驗的證實他。 因爲舊原子說的根本要義卽在說明物質是不連續的，是顆粒的，是原子構造的。雖然在先一切實驗的結果，都和原子的假定相符合，可是並沒有一個實驗能直接查出單個原子的行爲，那就是說，原子的觀念，並沒有具體實驗的證明。 在一八二七年英國植物學家白蘭發現懸在液體中的小質點Particle(如用某種樹膠的乳狀液)常呈往來不定的運動，質點愈小運動越速，並且永遠不停，這現象就叫作白蘭運動Brownina movement可用過度顯微鏡ultra—microscope考查出來。 因爲要解釋這個現象，後來許多有名學者，努力的研究，知道是由於液體中分子的熱運動直接所生的結果。 液體中的分子永遠作極猛烈極不規則的運動，那麼懸在其中的小質點，便時時四面受他們的衝擊，而這各面的力，未必恰好相抵消，所以這小質點便永遠不停的運動着。 這便是分子實現的第一步。 以後雖然還有別種方法也證明分子的存在，但這都還是間接的推測。 現在我們由研究放射現象，便可以直接查出單個原子存在的痕跡來；因考查a射綫，知道是由無數小質點構成的，現在又證明這小a質點便是一個氦原子，上面負着正電。假如使a射線射於塗有硫化鋅的板上，那麼每一a質點與硫化鋅接觸時便在板上生一亮點，可用擴大鏡去查看。這個方法便叫做星花法Scintillation Method這樣便可得到原子確實存在的痕跡。 並且威爾生C.T.R.Wilson還能用巧妙的凝霧法Water drop Condensation把單個的a質點的過徑攝出。 所以由放射現象便可以具體實驗的證實原子的真實性，使原子學說的基本意義更堅固。 同時更指出原子還不是構成物質的最小單位，他本身還是由一些更小的基本單位組織而成，這基本單位便是正負電子了。到了今日，原子內部的構造，已經啓發得很明瞭了，這都是羅德福等利用放射現象纔研究得到的結果。由此看來，多頓的原子學說經放射現象供給有力的證據而大發光輝，

中國不及外國是不及在打鐵鬼身上，外國的打鐵鬼裏，着實有些有學問的 中國的聰明人却一個都不屑打鐵，噫！快快防人家拿鐵來打你罷！快快自己做打鐵鬼罷！

小馬君呀，這些的話太普通了，我們狠歡迎說些專門淺話來，亦自無妨。

論述

汽油之改造世界（續十八期）

趙果權
王殿瑗

大的發明

麥考來說：「除却『字母』和印刷機，凡發明之能縮短距離者，對於人類，爲功最多。」汽油能使人得著空前的速力，一定是最有利益的發明的一種。 他能使人在汽車上每小時行一百一十英里，在飛機上二百二十英里，能使人升到空中四萬一千尺，——比那英國探險家上不去的喜馬拉雅山最高峯還高一萬二千尺。

但此種記錄，雖能滿足人的慾望，對於人生上並無利益。 迅速行動的眞正利益，是使人能戰勝自然的限制，按動作計算，實爲延長人的壽命，實際上計算距離，多不用地圖，而用時表。 『離某處十英里』不如『離某處二十分鐘』有意思，因爲方向的變化狠大。

城，府，省，國之度量，因交通的快慢而異。 交通方便，政治區劃，不妨大一點。 我們國裏最小的地域區劃，是『就學區』，因須用幼兒的跬步，量他的距離， 但『就學車』能收集一府的兒童，這種區分，就沒有必要了。 大都市的幅員，全以每日由家赴店鋪或辦公處和日暮返家的平均時間決定他。 報紙或貨店銷售的範圍，亦按散布分送的快慢而定。省一半時間，就是增加四倍面積，因爲面積是依半徑平方增加的。 也可以說面積增加，依着半徑的立方數，因爲我們高聳入雲的樓房，在第三度空間的居民很多。

無論依何種計畫，能使交通愈迅速，政治範圍就愈擴大。 並且能把各種界綫，畛域都消除了。 政治家把大陸分成若干國家，但是科學是不知有國家分別的。 各種意見可以從這種文字傳到那種文字。 印刷物和圖畫傳到的範圍更大。 地圖上儘可染上許多顏色，像雜花布一樣，但是無人能把『以太』(Aether)分成部分。 國界上儘可設上重兵，但是無線電話能越過他們。 三英里的外海禁線，現在沒有意思了。 自動砲彈，自行飛機，攜帶致死的炸藥而來，不問你有界線沒有。 高牆，深溝，鐵的戰艦，全擋不住毒氣的分子。 飛機高高的飛過了稅關，潛艇深深的潛過了海禁線。 汽車疾駛，也可以越過捐局。

政客們建造的籬柵，科學能把他毀滅了。 到世界完全受科學統治的時候，政治的區分就不能再支持了。 商業是科學的產兒，他進行統一世界的功勞，比全世界的政客大許多，政治是管理人的一種技藝，在這戰爭和工作全由人作的時候，他自然有無上的權威。 到戰爭和工作全由機械作的時候，政客就要減少，而工程師的需要就增多了。

摩托車商業的經濟方面，很有興味，但難于研究。 據最可靠的統計，一九二一年美國關於摩托車用款共爲美金七，七八三，〇〇〇，〇〇〇圓，(美金一元約合國幣二元)用途如下：

新製摩托車	美金一，四四八，〇〇〇，〇〇〇元
跌價之損失	一，八〇〇，〇〇〇，〇〇〇元
損失之利息	二九五，〇〇〇，〇〇〇元
皮輪	四五〇，〇〇〇，〇〇〇元
汽油	八二三，五〇〇，〇〇〇元
他種油類	一七五，〇〇〇，〇〇〇元
停車室	五五二，〇〇〇，〇〇〇元
修理費和用具	一，〇〇〇，〇〇〇，〇〇〇元
保險費	一八五，〇〇〇，〇〇〇元
租稅	二七五，〇〇〇，〇〇〇元
司機人薪金	六〇〇，〇〇〇，〇〇〇元
修路費	一八〇，〇〇〇，〇〇〇元
	共約七，七八三，〇〇〇，〇〇〇元

就是，我們在這二十五年前並沒有的事物上，一年幾乎費去了八，〇〇〇，〇〇〇，〇〇〇圓美金。

上邊所說的那項款，究竟從那裏來的？我並不說這是浪費，這裏邊實未妄費一文。 假如我們能找着上述大宗款項是從那裏生出來的，一定是很有趣的事。 這流水似的錢財忽然轉向這條新的道路，—是從那條路轉來的呢？ 我們要說是因爲近來普遍的財產增加；或是因錢幣濫發之故，作成個虛的增加的緣故。 我們也可以變個方法來問，假若沒有摩托車，這八十萬萬圓要用在什麼地方呢？

這個問題不知可不可用統計方法答覆，但由個人的觀察和經驗，也可以找到答案。 例如一人買一汽車，在這上邊用的錢，一年共一千圓，他在什麼地方節省出這一筆款來呢？他把雨衣雨具省下了麼？不是，在這時期內，雨具和衣服，是有增無減的。 他買車以後，他的家庭，就從他們的衣服，飲食，遊戲，書籍，避暑，打球上省錢麼？怕是花的更多了吧？用了橡皮車輪就可以省皮鞋麼？但是在鞋上，衣服上用錢比以前還多。 無論什麼事情都是這樣。 在摩托車盛行以後，據我們知道的，就是馬車和城市的馬廐減少了，但拿這個數目和那個數一比，眞是相差如天地。

美國近幾年的人口和商業雖是積極增加，但是鐵路里數，還和幾年前一樣。 所以可以說用在摩托轉運上金錢的大部分，若不如此，一定用在鐵路上，電車上等等。 而這些東西運輸的輕便，遠不如汽油車，因此生出來的財產，一定也不如汽油車。 若把現在摩托車走的蛛網式的大路上，全修上鐵軌，用款一定是很可觀的。

摩托車事業的別一財產來源，就是省去農作人的傭金。 鄉人遷入城中的很多，而所出農產品毫未減少。 農作機械使農家減少勞力，摩托轉運也在內，因爲他能使農夫處理各種事務，比騾馬大車時代，時間經濟了許多。

摩托車使城市居民移家到附郭或郊野地方，這樣可以減少租價，省下錢用到坐車上。 但城市租價，並沒有顯著的降落，並城市產品傳到附近，可以使經濟平衡。

除却金錢消費以外，還有一個『時間消費』的問題，同樣的重要，也同樣的難於解答。 除却摩托車的商業用途，有很多的時間消費到乘車出遊整理機械，談論汽車，和坐待新皮輪的裝置等事。 從前這些時間怎樣用法？現在若是沒有汽車又怎樣用法？ 我們計算的標準並沒有改變。 一天的長短，是戰爭不能改變的幾樣事情的一種。 難道睡眠，讀書，看影戲，賭牌，上教堂，或是其他時間減少了麼？ 不幸，我們消費的時間，並沒有精確的統計，而統計局所調查的各種問題，有許多是不如這個重要的。 (未完)

講壇

放射(Radioactivity)概說

夏承檽

第一節 引言

自十九世紀之末，負極線Cathod RaYs，X線，及物質的放射性等相繼發現以後，科學界遂陡然起一大波瀾；物理方面和化學方面—尤其是後者—都感受了大擾動，因而有了新的生機。 在這些偉大的發現之中，尤其是以放射現象，他的影響，是比較的更深刻，更明顯，範圍比較的更廣大；而其研究進步的神速，更是令人可驚，許多的科學家，努力的探討；他們的實驗既極其精密準確，方法極其巧妙，而他們的解釋，理論又極其切當。 因此錯誤極少，沒有引入歧途，向着成功之路猛進，到了現在，眞是蓬蓬勃勃，蔚然而成大觀了。 不但化學是和他密切的關連着，物理是有多少地方得他的進益，就是醫學，地質學，也因爲引用他而有了新的發展。 他的興味漸漸的引起了多數學者的注意，他的勢力漸漸的膨脹，因此便慢慢變成了一個專門的學科。 現在已有許多的學者專門去研究他，有許多的書籍專門去討論他，他的前途的發展，正是方興未艾呢！

當放射物質如鐳Radium等最初發現的時候，所以能震動科學界者，就是因爲他性質特異的緣故。 他能不假外力而繼續不斷的射出A，B，C，三種射線RaYs，(其實鐳本身只能射出A，B二種射線，但由鐳的破裂而生的鐳C Radium C則能射出三種射綫)，此種射綫中，並含有多量的能力。 並且一定量純粹的一種放射原質，經過若干時間的放射後，原有的質量卽漸漸的減少，而他種原子重不同，性質不同的原質反漸發生，這顯然是指明一種原質經過放射的手序而變爲他種原質，(或者疑惑原來所用的放射原質是化合物，而放射現象現也就是一種化學反應，經過反應，自然可以得到他種更簡單的物質了。 但是由考查而知，放射現象是不因任何外力的影響而有所變遷的，這是他和化學反應絕對不相同的地方，並且由性質的方面也可以證明化合物的一說是不對的了，所生的原質，又多是有放射性的，又能放射幾種射綫，本身再變爲他種放射原質，如此繼續下去，直到結果得了不放射的原質爲止，這樣便成了一個放射系統。 這種奇怪的性質，奇怪的現象，自然使科學家大爲驚異。 因爲對於已往所承認的物質—尤其是原質—和能力兩方面，不但本身的觀念，定律，生了疑問；就是倚賴這些基本觀念而成立的許多旁的事實，旁的定律，也都